



ISTITUTO COMPRENSIVO STATALE 1 "ANNA FRANK"

Scuola dell'Infanzia, Primaria, Secondaria di I grado



Via Lorenzoni, 2 - 36075 Montecchio Maggiore (VI) Tel. 0444/696076 C. F. 90003440246 – C. M. VIIC876008

E-mail: viic876008@istruzione.it - Pec: viic876008@pec.istruzione.it - Sito: www.ic1montecchio.edu.it



Piano Triennale Offerta Formativa

**ISTITUTO COMPRENSIVO STATALE 1
"ANNA FRANK" - MONTECCHIO MAGGIORE (VI)**

a.s. 2022-2023

Triennio 2022-25

Elaborato dal Collegio Docenti in data 14.12.2022 in base all'atto di indirizzo del Dirigente prot. n. 7690 del 14.11.2022. Approvato dal Consiglio di Istituto nella seduta del 19.12.2022, delibera n. 2.

*Il Piano Triennale dell'Offerta Formativa della scuola IC ANNA FRANK- MONTECCHIO M.1 è stato elaborato dal collegio dei docenti nella seduta del **14/12/2022** sulla base dell'atto di indirizzo del dirigente prot. **7690** del **14/11/2022** ed è stato approvato dal Consiglio di Istituto nella seduta del **19/12/2022** con delibera n. 2*

Anno di aggiornamento:

2022/23

Triennio di riferimento:

2022 - 2025



La scuola e il suo contesto

- 1** Analisi del contesto e dei bisogni del territorio
- 6** Caratteristiche principali della scuola
- 9** Ricognizione attrezzature e infrastrutture materiali
- 10** Risorse professionali



Le scelte strategiche

- 11** Priorità desunte dal RAV
- 13** Obiettivi formativi prioritari
(art. 1, comma 7 L. 107/15)
- 15** Piano di miglioramento
- 24** Principali elementi di innovazione
- 29** Iniziative previste in relazione alla «Missione 1.4-Istruzione» del PNRR



L'offerta formativa

- 30** Aspetti generali
- 36** Insegnamenti e quadri orario
- 41** Curricolo di Istituto
- 48** Iniziative di ampliamento dell'offerta formativa
- 81** Attività previste per favorire la Transizione ecologica e culturale
- 84** Attività previste in relazione al PNSD
- 85** Valutazione degli apprendimenti
- 92** Azioni della Scuola per l'inclusione scolastica
- 97** Piano per la didattica digitale integrata



Organizzazione

- 98** Aspetti generali

- 106** Modello organizzativo
- 109** Organizzazione Uffici e modalità di rapporto con l'utenza
- 111** Reti e Convenzioni attivate
- 115** Piano di formazione del personale docente
- 119** Piano di formazione del personale ATA



Analisi del contesto e dei bisogni del territorio

Sono circa mille gli studenti che frequentano l'Istituto Comprensivo 1 "A. Frank" di Montecchio Maggiore, distribuiti in sei plessi che comprendono tre scuole dell'Infanzia ("G. Rodari", "Sant'Agnese" - Valdimolino, "F. Maraga" - Sant'Urbano), due Primarie ("A. Manzoni", "San Francesco") e una scuola Secondaria di Primo Grado ("A. Frank"). Gli edifici sono dislocati in zone diverse del paese e il loro posizionamento favorisce un ampio bacino di utenza che comprende alunni provenienti dal centro storico e dalle frazioni limitrofe.

La popolazione scolastica si presenta eterogenea relativamente al background familiare, alla presenza di alunni stranieri e di alunni sinti.

Il rapporto numerico tra insegnante e alunni è superiore alla media provinciale e nazionale, segno che il nostro Istituto è punto di riferimento per le famiglie.

La progettualità dell'Istituto è finalizzata alla costruzione di percorsi inclusivi e di iniziative legate alla cittadinanza attiva, fortemente collegate al territorio e caratterizzanti per tutti gli ordini di scuola. Questi elementi diventano di interesse anche per gli alunni che provengono da fuori comune.

Le famiglie, che iscrivono i propri figli nell'IC1 di Montecchio, hanno la possibilità di scegliere, alla scuola primaria, tra due tempi scuola: 27 ore o 40 ore settimanali, trovando risposta alle esigenze lavorative ed economiche.

Tale opportunità può rappresentare un vincolo nella formazione delle future classi prime, in quanto le classi così costituite non sempre rispettano i criteri di equi-eterogeneità.

Gli alunni nomadi stanziali, data la vicinanza della loro residenza al plesso, frequentano soprattutto la scuola Primaria "S. Francesco" e la scuola dell'Infanzia "G. Rodari".

L'arrivo in corso d'anno di studenti, stranieri o italiani che si trasferiscono da altri istituti o da altri comuni, modificano l'assetto delle classi sia della primaria che della secondaria, creando una necessaria rimodulazione della classe.

Montecchio Maggiore è una realtà industriale caratterizzata da un tessuto di fabbriche e laboratori artigianali riconosciuti oggi a livello nazionale e internazionale. La struttura economica, influenzata negli ultimi anni dalla situazione pandemica legata al COVID-19, ha fatto sì che tenore di vita e dinamiche familiari si siano modificate e adattate alla nuova realtà.

Il flusso migratorio, che ha interessato il nostro Comune a partire dagli anni '90, ha subito



un rallentamento. Comunque la presenza di alunni stranieri favorisce, in ambito scolastico, opportunità di integrazione tra diverse culture, comprensione della diversità, apertura culturale e conoscenza di altri Paesi. Alcune comunità straniere sono ben integrate nel territorio, altre più radicate nelle loro tradizioni.

Il contesto territoriale offre un variegato mondo associazionistico-culturale-ricreativo, ricco di fermento, e, nel complesso, è buona la dotazione di servizi: biblioteca comunale, impianti sportivi, servizi socio-sanitari, associazioni di volontariato per lo studio pomeridiano, assistenza socio-economica alle famiglie con necessità. Molti servizi offerti dal territorio hanno subito un ridimensionamento o una rimodulazione in seguito alla pandemia con conseguenti ripercussioni ed effetti negativi sul tessuto sociale.

Il nostro Istituto rimane, comunque, punto di riferimento per l'intera popolazione scolastica mantenendo relazioni solide e significative con gli alunni e di supporto alle famiglie. La scuola ha gestito, fin dall'inizio, con prontezza l'emergenza pandemica garantendo tempestivamente una continuità didattica con l'ausilio di strumenti digitali, in numerosi casi forniti dalla scuola stessa.

L'Ente Locale di riferimento è il Comune che si occupa, per tutte le scuole del territorio, della manutenzione dei locali, del servizio di trasporto scolastico e del servizio mensa. La scuola opera in stretta sinergia con l'Amministrazione Comunale che supporta progetti per la valorizzazione delle eccellenze, per l'inclusione, per il benessere di studenti, genitori e docenti e per il sostegno socio economico delle famiglie in difficoltà.

Il nostro Istituto collabora, inoltre, con industrie e associazioni del territorio attraverso interventi finalizzati ad attività di orientamento e formazione. Importante è anche la collaborazione con l'ULSS 8.

Alcune strutture, la Scuola Primaria "A. Manzoni" e la scuola dell'Infanzia di Sant'Urbano, sono edifici storici e pertanto soggetti a particolari vincoli architettonici, mentre gli altri plessi sono stati costruiti negli anni settanta.

Tutte le aule della secondaria e delle due primarie sono dotate di LIM e/o digital board, acquistate con i fondi PON.

Si prevede di attrezzare con lavagne interattive multimediali anche le scuole dell'Infanzia.

Le postazioni delle aule di informatica sono state recentemente implementate.

I sei plessi sono tutti facilmente raggiungibili grazie al servizio di trasporto garantito e gestito dall'Ente Locale. Per la scuola dell'Infanzia e la scuola primaria è previsto il servizio mensa.

Le scuole dell'Infanzia stanno rinnovando elementi di arredo, molto utilizzati e ormai da sostituire; anche i giochi, sia per l'interno che per l'esterno, sono da adeguare alle nuove



esigenze didattiche.

L'Infanzia "Rodari" è stata trasferita, nel mese di marzo 2021, fino a che non verrà edificata la nuova scuola, in una nuova struttura temporanea costituita da moduli abitativi, in uno spazio adiacente all'Istituto dei padri Giuseppini del Murialdo. Sono presenti quattro aule con servizi igienici per le rispettive quattro sezioni, un atrio, una sala da pranzo, le aule per i docenti e per il personale ATA, un ampio spazio esterno attrezzato con giochi (per l'attività motoria si usufruisce della palestra della scuola primaria San Francesco). L'inizio presunto dei lavori del nuovo edificio è primavera 2023.

I bambini della scuola "A. Manzoni" utilizzano alcuni locali della scuola secondaria adibiti a mensa, con turnazione dei pranzi per evitare il sovraffollamento.

Lo scorso anno scolastico sono stati completati i lavori di ristrutturazione della palestra, utilizzata dagli alunni a partire dal mese di novembre 2021 e la costruzione di nuovi spogliatoi.

Le biblioteche alla Primaria "Manzoni" e alla Secondaria "A. Frank" sono gestite da una docente impiegata in altri compiti e risultano dotate di libri che sono stati rinnovati, ma che necessitano di un ricambio e di un arricchimento.

La scuola Secondaria presenta vari laboratori (musicale, artistico, informatico, scientifico, di disegno), la biblioteca, appunto, e la palestra; questi ambienti di apprendimento risultano dotati di attrezzature molto utilizzate nel tempo e in parte bisognose di rinnovo, di rivalutazione e/o di sostituzione.

L'utilizzo dei fondi del PNRR consentirà alla scuola la progettazione e la realizzazione di nuovi ambienti di apprendimento che andranno in sostituzione dei laboratori tradizionali.

Gli edifici necessitano di monitoraggio e continua manutenzione da parte dell'Amministrazione Comunale e in alcuni plessi si segnala la presenza di barriere architettoniche.

Per quanto riguarda il personale docente, si delinea una stabilità nel ruolo di appartenenza superiore ai cinque anni. Si può contare pertanto sull'esperienza consolidata di molti insegnanti all'interno dell'Istituto, a cui si affiancano i docenti laureati nella scuola dell'Infanzia e Primaria, il cui numero è aumentato rispetto agli anni precedenti. Questa sinergia ha ricadute positive sulla didattica e sulla creazione di nuovi ambienti di apprendimento. Permane la presenza di un elevato numero di supplenti temporanei nell'ambito del sostegno.

Si sottolinea la provvisorietà dell'organico del personale ATA che influenza la gestione della quotidianità scolastica.



Caratteristiche principali della scuola

La sede della direzione e della segreteria dell'ISTITUTO COMPRENSIVO 1 "ANNA FRANK" è in VIA LORENZONI N. 2 a MONTECCHIO MAGGIORE, cap 36075.

Codice: VIIC876008 - (Istituto principale)

Telefono: 0444696076

Email: VIIC876008@istruzione.it

Pec: viic876008@pec.istruzione.it

Sito web: www.ic1montecchio.edu.it

Tre sono le scuole dell'Infanzia, due le scuole Primarie, una Secondaria di primo grado.

Scuola dell'Infanzia "G.RODARI"

Codice Meccanografico: VIAA876026

Indirizzo: VIA VENETO (temporaneamente in VIA MURIALDO, 29) 36075 MONTECCHIO MAGGIORE

Scuola dell'Infanzia "S.AGNESE" (Valdimolino)

Codice Meccanografico: VIAA876015

Indirizzo: VIA VALDIMOLINO 16-18 36075 MONTECCHIO MAGGIORE

Scuola dell'Infanzia "F. MARAGA" (S. Urbano)

Codice Meccanografico: VIAA876037

Indirizzo: VIA RIOSECCO 19 SANT'URBANO 36075 MONTECCHIO MAGGIORE

Totale alunni delle scuole dell'Infanzia: 134; totale sezioni: 7;

Scuola Primaria "A.MANZONI"

Codice Meccanografico: VIEE87601A

Indirizzo: VIA LORENZONI 2 36075 MONTECCHIO MAGGIORE

Totale alunni: 284; totale classi: 13;

Scuola Primaria "SAN FRANCESCO"

Codice Meccanografico: VIEE87602B



Indirizzo: VIA VENETO - S.VITALE 36075 MONTECCHIO MAGGIORE
Totale alunni 175; totale classi: 10;

Scuola secondaria di primo grado "A. FRANK"

Codice Meccanografico: VIMM876019

Indirizzo: VIA ZANNATO 4 36075 MONTECCHIO MAGGIORE

Totale alunni: 391; totale classi: 18.



Caratteristiche principali della scuola

Istituto Principale

IC ANNA FRANK- MONTECCHIO M.1 (ISTITUTO PRINCIPALE)

Ordine scuola	ISTITUTO COMPRENSIVO
Codice	VIIC876008
Indirizzo	VIA LORENZONI N. 2 MONTECCHIO MAGGIORE 36075 MONTECCHIO MAGGIORE
Telefono	0444696076
Email	VIIC876008@istruzione.it
Pec	viic876008@pec.istruzione.it
Sito WEB	https://ic1montecchio.edu.it/

Plessi

S.AGNESE (PLESSO)

Ordine scuola	SCUOLA DELL'INFANZIA
Codice	VIAA876015
Indirizzo	VIA VALDIMOLINO 16-18 VALDIMOLINO 36075 MONTECCHIO MAGGIORE
Edifici	<ul style="list-style-type: none">Via Santa Agnese n.c. - 36075 MONTECCHIO MAGGIORE VI

G.RODARI (PLESSO)

Ordine scuola	SCUOLA DELL'INFANZIA
---------------	----------------------



Codice	VIAA876026
Indirizzo	VIA VENETO S. VITALE 36075 MONTECCHIO MAGGIORE
Edifici	<ul style="list-style-type: none">Via Veneto n.c. - 36075 MONTECCHIO MAGGIORE VI

MARAGA (PLESSO)

Ordine scuola	SCUOLA DELL'INFANZIA
Codice	VIAA876037
Indirizzo	VIA RIOSECCO 19 SAN URBANO 36075 MONTECCHIO MAGGIORE
Edifici	<ul style="list-style-type: none">Via Rio Secco n.c. - 36075 MONTECCHIO MAGGIORE VI

A.MANZONI (PLESSO)

Ordine scuola	SCUOLA PRIMARIA
Codice	VIEE87601A
Indirizzo	VIA LORENZONI 2 MONTECCHIO MAGGIORE 36075 MONTECCHIO MAGGIORE
Edifici	<ul style="list-style-type: none">Via Lorenzoni 2 - 36075 MONTECCHIO MAGGIORE VI

Numero Classi	13
Totale Alunni	284

SAN FRANCESCO (PLESSO)

Ordine scuola	SCUOLA PRIMARIA
Codice	VIEE87602B



Indirizzo VIA VENETO S.VITALE 36075 MONTECCHIO
MAGGIORE

Edifici • Via Veneto n.c. - 36075 MONTECCHIO
MAGGIORE VI

Numero Classi 10

Totale Alunni 175

A. FRANK (PLESSO)

Ordine scuola SCUOLA SECONDARIA I GRADO

Codice VIMM876019

Indirizzo VIA ZANNATO 4 MONTECCHIO MAGGIORE 36075
MONTECCHIO MAGGIORE

Edifici • Via Zannato n.c. - 36075 MONTECCHIO
MAGGIORE VI

Numero Classi 18

Totale Alunni 390



Ricognizione attrezzature e infrastrutture materiali

Laboratori	Con collegamento ad Internet	25
	Informatica	2
	Musica	1
	Scienze	3
	Arte	1
	Falegnameria	1
	Laboratori per l'inclusione	11
Biblioteche	Classica	6
Aule	Magna	2
	Aula multifunzione	1
Strutture sportive	Campo Basket-Pallavolo all'aperto	1
	Palestra	4
	Pista di atletica	1
Servizi	Mensa	
	Scuolabus	
	Servizio trasporto alunni disabili	
Attrezzature multimediali	PC e Tablet presenti nei laboratori	50
	LIM e SmartTV (dotazioni multimediali) presenti nei laboratori	8
	PC e Tablet presenti nelle biblioteche	3
	PC e Tablet presenti in altre aule	42



Risorse professionali

Docenti	115
Personale ATA	26

Distribuzione dei docenti

Distribuzione dei docenti per tipologia di contratto

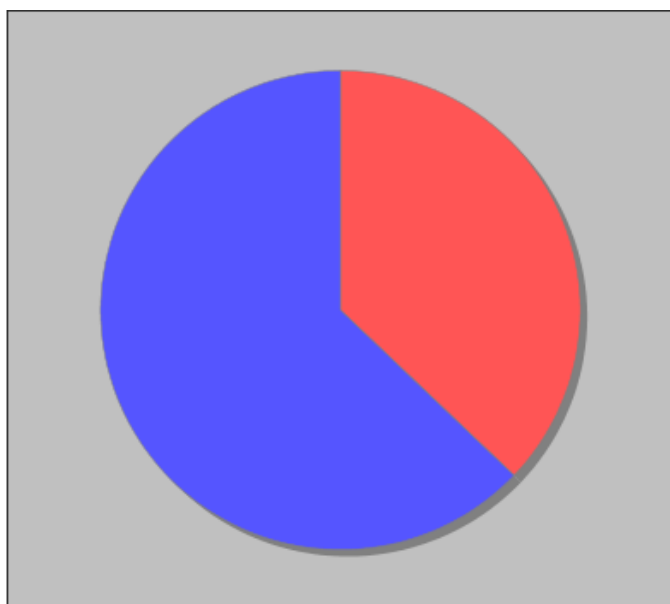

- Docenti non di ruolo - 62
- Docenti di Ruolo Titolarita' sulla scuola - 105

Distribuzione dei docenti a T.I. per anzianità nel ruolo di appartenenza (riferita all'ultimo ruolo)

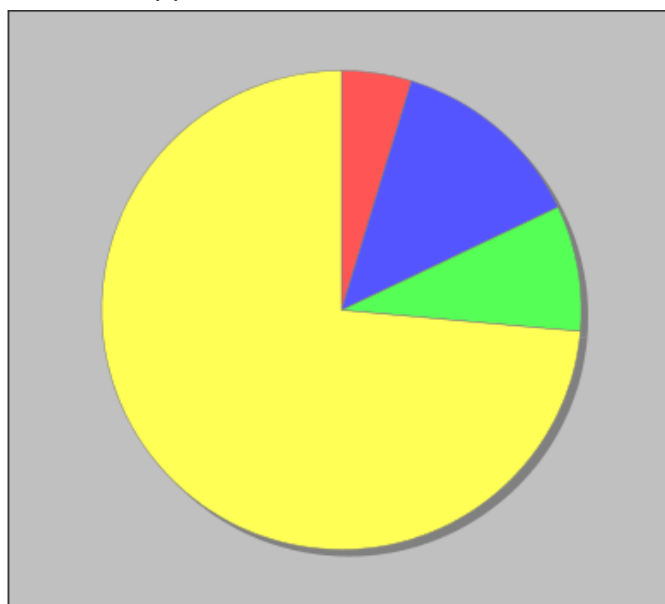

- Fino a 1 anno - 5
- Da 2 a 3 anni - 14
- Da 4 a 5 anni - 9
- Piu' di 5 anni - 78



Priorità desunte dal RAV

● Risultati scolastici

Priorità

Migliorare l'apprendimento degli studenti e una partecipazione attiva ai processi.

Traguardo

Stabilizzare nel tempo il numero di alunni che ottengono voto da 8 a 10 in esito all'Esame conclusivo del primo ciclo, mantenendo una percentuale di riferimento che si attesta tra il 27% e il 30% per gli alunni in uscita con valutazione pari all'8, tra il 18% e il 19% per la valutazione pari al 9 e al 10% per gli studenti in uscita con il 10.

● Risultati nelle prove standardizzate nazionali

Priorità

Migliorare il dato delle prove nazionali relativo alla lingua inglese delle classi quinte della scuola primaria e dell'italiano nelle classi quinte primaria e terza secondaria.

Traguardo

Aumentare il punteggio nell'inglese delle classi quinte per collocare l'istituto ad un livello pari o superiore al Veneto. Nelle prove standardizzate di italiano delle classi quinte primaria e terze secondaria diminuire la percentuale di alunni nei livelli 1 e 2 e mantenere la percentuale di alunni che raggiunge il livello 5.

● Competenze chiave europee



Priorità

Favorire l'acquisizione di competenze chiave europee in ambienti didattici innovativi.

Traguardo

Progettazione e realizzazione di nuovi ambienti di apprendimento, favorendone l'impiego nella didattica quotidiana.



Obiettivi formativi prioritari (art. 1, comma 7 L. 107/15)

Obiettivi formativi individuati dalla scuola

- valorizzazione e potenziamento delle competenze linguistiche, con particolare riferimento all'italiano nonché alla lingua inglese e ad altre lingue dell'Unione europea, anche mediante l'utilizzo della metodologia Content language integrated learning
- potenziamento delle competenze matematico-logiche e scientifiche
- sviluppo delle competenze in materia di cittadinanza attiva e democratica attraverso la valorizzazione dell'educazione interculturale e alla pace, il rispetto delle differenze e il dialogo tra le culture, il sostegno dell'assunzione di responsabilità nonché della solidarietà e della cura dei beni comuni e della consapevolezza dei diritti e dei doveri; potenziamento delle conoscenze in materia giuridica ed economico-finanziaria e di educazione all'autoimprenditorialità
- sviluppo di comportamenti responsabili ispirati alla conoscenza e al rispetto della legalità, della sostenibilità ambientale, dei beni paesaggistici, del patrimonio e delle attività culturali
- potenziamento delle discipline motorie e sviluppo di comportamenti ispirati a uno stile di vita sano, con particolare riferimento all'alimentazione, all'educazione fisica e allo sport, e attenzione alla tutela del diritto allo studio degli studenti praticanti attività sportiva agonistica
- sviluppo delle competenze digitali degli studenti, con particolare riguardo al pensiero computazionale, all'utilizzo critico e consapevole dei social network e dei media nonché alla produzione e ai legami con il mondo del lavoro
- potenziamento delle metodologie laboratoriali e delle attività di laboratorio
- prevenzione e contrasto della dispersione scolastica, di ogni forma di discriminazione e del bullismo, anche informatico; potenziamento dell'inclusione scolastica e del diritto allo studio degli alunni con bisogni educativi speciali attraverso percorsi individualizzati e personalizzati anche con il supporto e la collaborazione dei servizi socio-sanitari ed educativi del territorio e delle associazioni di settore e l'applicazione delle linee di indirizzo per favorire il diritto allo studio degli alunni adottati, emanate dal Ministero dell'istruzione, dell'università e della ricerca il 18 dicembre 2014

valorizzazione della scuola intesa come comunità attiva, aperta al territorio e in grado di



LE SCELTE STRATEGICHE

Obiettivi formativi prioritari (art. 1, comma 7
L. 107/15)

PTOF 2022 - 2025

sviluppare e aumentare l'interazione con le famiglie e con la comunità locale, comprese le organizzazioni del terzo settore e le imprese

- apertura pomeridiana delle scuole e riduzione del numero di alunni e di studenti per classe o per articolazioni di gruppi di classi, anche con potenziamento del tempo scolastico o rimodulazione del monte orario rispetto a quanto indicato dal regolamento di cui al decreto del Presidente della Repubblica 20 marzo 2009, n. 89
- individuazione di percorsi e di sistemi funzionali alla premialità e alla valorizzazione del merito degli alunni e degli studenti
- alfabetizzazione e perfezionamento dell'italiano come lingua seconda attraverso corsi e laboratori per studenti di cittadinanza o di lingua non italiana, da organizzare anche in collaborazione con gli enti locali e il terzo settore, con l'apporto delle comunità di origine, delle famiglie e dei mediatori culturali
- definizione di un sistema di orientamento



Piano di miglioramento

● Percorso n° 1: Esiti Esame di Stato

Il percorso, per favorire il raggiungimento della priorità e del traguardo individuato, prevede attenzione alla formazione del personale docente, potenziamento e recupero delle abilità di base lungo tutto il percorso scolastico per gli studenti e arricchimento dell'offerta formativa con progettualità coerente con il PTOF di Istituto e finalizzato all'acquisizione delle competenze chiave.

Priorità e traguardo a cui il percorso è collegato

○ Risultati scolastici

Priorità

Migliorare l'apprendimento degli studenti e una partecipazione attiva ai processi.

Traguardo

Stabilizzare nel tempo il numero di alunni che ottengono voto da 8 a 10 in esito all'Esame conclusivo del primo ciclo, mantenendo una percentuale di riferimento che si attesta tra il 27% e il 30% per gli alunni in uscita con valutazione pari all'8, tra il 18% e il 19% per la valutazione pari al 9 e al 10% per gli studenti in uscita con il 10.

Obiettivi di processo legati del percorso

○ Curricolo, progettazione e valutazione



Proporre progetti di arricchimento dell'offerta formativa finalizzati all'acquisizione/consolidamento delle competenze alfabetico-funzionali e linguistiche.

○ **Ambiente di apprendimento**

Progettazione di attività a classi parallele e aperte con modalità di lavoro cooperativo e strategie condivise dai docenti per dipartimenti e consigli di classe.

○ **Inclusione e differenziazione**

Promuovere e organizzare forme di tutoraggio tra pari nelle situazioni di disabilità e di bisogno educativo speciale che consentano la condivisione e il supporto.

○ **Orientamento strategico e organizzazione della scuola**

Organizzazione sistematica di attività di recupero/potenziamento e di alfabetizzazione.

○ **Sviluppo e valorizzazione delle risorse umane**

Promuovere la partecipazione a percorsi di formazione/ricerca-azione sulla didattica dell'italiano e delle lingue straniere, in particolare su strategie innovative, dedicati al personale docente.

Promuovere la partecipazione a percorsi di formazione/ricerca-azione/workshop



sull'impiego delle nuove tecnologie, delle piattaforme di condivisione, di strategie innovative.

Attività prevista nel percorso: Formazione docenti

Tempistica prevista per la conclusione dell'attività	2/2025
Destinatari	Docenti
Soggetti interni/esterni coinvolti	Docenti
	Consulenti esterni
	Associazioni
Responsabile	Dirigente e staff di direzione
Risultati attesi	Attuazione delle buone pratiche apprese nei percorsi formativi

Attività prevista nel percorso: Arricchimento Offerta Formativa

Tempistica prevista per la conclusione dell'attività	2/2023
Destinatari	Docenti
	Studenti
Soggetti interni/esterni coinvolti	Docenti
	Studenti
	Genitori
	Consulenti esterni
	Associazioni



Responsabile	Collegio docenti a sezioni riunite
Risultati attesi	Acquisizione di conoscenze, abilità e competenze richieste e apertura pomeridiana delle scuole con potenziamento del tempo scolastico

Attività prevista nel percorso: Recupero e potenziamento

Tempistica prevista per la conclusione dell'attività	2/2023
Destinatari	Studenti
Soggetti interni/esterni coinvolti	Docenti
	Studenti
Responsabile	Collegio docenti
Risultati attesi	Miglioramento delle situazioni di partenza.

● **Percorso n° 2: Miglioramento esiti Prove Invalsi**

Il percorso parte da un'analisi dettagliata degli esiti delle prove standardizzate per procedere poi con interventi mirati per la progettazione di attività finalizzate all'acquisizione e al consolidamento delle competenze alfabetico-funzionali e linguistiche.

Priorità e traguardo a cui il percorso è collegato

○ **Risultati nelle prove standardizzate nazionali**

Priorità

Migliorare il dato delle prove nazionali relativo alla lingua inglese delle classi quinte della scuola primaria e dell'italiano nelle classi quinte primaria e terza secondaria.



Traguardo

Aumentare il punteggio nell'inglese delle classi quinte per collocare l'istituto ad un livello pari o superiore al Veneto. Nelle prove standardizzate di italiano delle classi quinte primaria e terze secondaria diminuire la percentuale di alunni nei livelli 1 e 2 e mantenere la percentuale di alunni che raggiunge il livello 5.

Obiettivi di processo legati del percorso

○ **Curricolo, progettazione e valutazione**

Proporre progetti di arricchimento dell'offerta formativa finalizzati all'acquisizione/consolidamento delle competenze alfabetico-funzionali e linguistiche.

○ **Ambiente di apprendimento**

Progettazione di attività a classi parallele e aperte con modalità di lavoro cooperativo e strategie condivise dai docenti per dipartimenti e consigli di classe.

○ **Orientamento strategico e organizzazione della scuola**

Organizzazione sistematica di attività di recupero/potenziamento e di alfabetizzazione.

Organizzazione di attività di lettorato con esperti madrelingua fin dalla classe quinta



della scuola primaria.

○ Sviluppo e valorizzazione delle risorse umane

Promuovere la partecipazione a percorsi di formazione/ricerca-azione sulla didattica dell'italiano e delle lingue straniere, in particolare su strategie innovative, dedicati al personale docente.

Attività prevista nel percorso: Analisi degli esiti delle Prove Invalsi

Tempistica prevista per la conclusione dell'attività	2/2023
Destinatari	Docenti Studenti
Soggetti interni/esterni coinvolti	Docenti Studenti
Responsabile	Referente Prove Invalsi
Risultati attesi	Acquisire consapevolezza rispetto agli esiti delle Prove Invalsi, individuare e mettere in atto strategie di miglioramento

Attività prevista nel percorso: Valutazione e progettazione

Tempistica prevista per la conclusione dell'attività	2/2023
Destinatari	Studenti



Soggetti interni/esterni coinvolti	Docenti
	ATA
	Studenti
	Consulenti esterni
	Associazioni
Responsabile	Docenti del Collegio
Risultati attesi	Progettazione efficace di attività e percorsi finalizzati all'acquisizione/consolidamento delle competenze alfabetico-funzionali e linguistiche attraverso UDA e rubriche di valutazione

● **Percorso n° 3: Nuovi ambienti di apprendimento**

Progettazione e realizzazione di nuovi ambienti di apprendimento secondo le indicazioni del PNRR.

Priorità e traguardo a cui il percorso è collegato

○ **Competenze chiave europee**

Priorità

Favorire l'acquisizione di competenze chiave europee in ambienti didattici innovativi.

Traguardo

Progettazione e realizzazione di nuovi ambienti di apprendimento, favorendone l'impiego nella didattica quotidiana.



Obiettivi di processo legati del percorso

○ **Curricolo, progettazione e valutazione**

Proporre progetti di arricchimento dell'offerta formativa finalizzati all'acquisizione/consolidamento delle competenze alfabetico-funzionali e linguistiche.

○ **Ambiente di apprendimento**

Progettazione di attività a classi parallele e aperte con modalità di lavoro cooperativo e strategie condivise dai docenti per dipartimenti e consigli di classe.

Utilizzo di nuovi ambienti di apprendimento, piattaforme di condivisione e strumenti digitali.

○ **Inclusione e differenziazione**

Promuovere e organizzare forme di tutoraggio tra pari nelle situazioni di disabilità e di bisogno educativo speciale che consentano la condivisione e il supporto.

○ **Sviluppo e valorizzazione delle risorse umane**

Promuovere la partecipazione a percorsi di formazione/ricerca-azione/workshop sull'impiego delle nuove tecnologie, delle piattaforme di condivisione, di strategie innovative.



Attività prevista nel percorso: Progettazione/realizzazione nuovi ambienti di apprendimento

Tempistica prevista per la conclusione dell'attività	2/2025
Destinatari	Docenti ATA Studenti
Soggetti interni/esterni coinvolti	Docenti ATA Studenti
Responsabile	Team digitale e Collegio docenti
Risultati attesi	Utilizzo dei nuovi ambienti di apprendimento per una didattica maggiormente efficace



Principali elementi di innovazione

Sintesi delle principali caratteristiche innovative

L'Istituto Comprensivo 1 di Montecchio Maggiore ha come vision una:

- Scuola di qualità che metta al centro il processo di apprendimento dei propri alunni, sviluppando competenze disciplinari, digitali, trasversali.
- Scuola che attribuisca valore alle soft skills e agli atteggiamenti proattivi in virtù dei quali far convergere i percorsi di apprendimento verso lo sviluppo delle capacità di relazionarsi al mondo reale e digitale, ai cambiamenti ed agli imprevisti.
- Scuola che sviluppi competenze di cittadinanza, in particolare il sostegno all'assunzione di responsabilità ponendo l'accento sulle competenze personali e sociali da sviluppare in modo integrato.
- Scuola efficiente, attiva, aperta e presente sul territorio con il coinvolgimento di tutti nell'ottica della continuità tra docenti di ordini/gradi di scuola successivi e precedenti.
- Scuola inclusiva e rispettosa delle differenze, che fa prevenzione e recupera gli svantaggi, che contrasta le discriminazioni ed ogni forma di bullismo.
- Scuola che pone l'accento sulle capacità dell'apprendente di rendersi progressivamente autonomo, critico e propositivo per assumersi la responsabilità nelle decisioni e nelle azioni.
- Scuola che dia tracciabilità della qualità del servizio offerto attraverso attività di monitoraggio e di momenti di riflessione sullo sviluppo delle attività previste, al fine di introdurre piste di miglioramento ai processi di pianificazione, di sviluppo, di verifica e valutazione dei percorsi di studio.

Genitori ed insegnanti, pur nella diversità dei ruoli e delle funzioni, collaborano alla realizzazione di questo progetto educativo condiviso secondo i principi del rispetto reciproco e della responsabilità congiunta.

Il PTOF del triennio 2022-2025 dovrà innanzitutto consolidare le azioni già avviate, prevedendo iniziative che siano di arricchimento e completamento al percorso curricolare e che si caratterizzino per una valenza di sviluppo verticale, possibilmente pluriennale nelle seguenti aree: esiti degli studenti, educazione civica, continuità ed orientamento, digitale, benessere ed inclusione.

Per perseguire il raggiungimento degli obiettivi verranno attivate e implementate azioni utili a



garantire il processo di apprendimento.

ESITI DEGLI STUDENTI

OBIETTIVI	AZIONI E STRUMENTI
<p>Maggior equilibrio negli esiti delle prove INVALSI sia tra le classi sia entro le classi stesse;</p> <p>Miglioramento negli esiti delle prove INVALSI, in modo che risultino in linea con la media nazionale e coerenti con i risultati scolastici generali;</p> <p>Incremento delle competenze nelle lingue comunitarie, anche mediante l'utilizzo della metodologia CLIL, attraverso un curriculum verticale che dall'infanzia introduca la lingua straniera;</p> <p>Potenziamento delle competenze alfabetico-funzionali e matematico-logiche e scientifiche;</p> <p>Alfabetizzazione e perfezionamento dell'italiano come lingua seconda attraverso corsi e laboratori per studenti di cittadinanza o di lingua non italiana.</p>	<p>Analisi accurata delle prove standardizzate, in modo da individuare punti di forza e di debolezza;</p> <p>Progettazione di percorsi didattici e attività a classi parallele e in continuità con la condivisione tra i docenti di traguardi, obiettivi, contenuti, metodi, strategie didattiche, criteri e griglie di valutazione (somministrare prove comuni, confronto sui risultati, anche tra plessi diversi);</p> <p>Progettazione di attività di recupero e potenziamento;</p> <p>Individuazione di percorsi formativi individualizzati e di sistemi funzionali alla premialità e alla valorizzazione del merito degli studenti;</p> <p>Incremento delle ore di apertura pomeridiana della scuola con attività laboratoriali, teatrali, artistiche e di potenziamento delle discipline STEM.</p>

EDUCAZIONE CIVICA

OBIETTIVI	AZIONI E STRUMENTI
<p>Miglioramento delle competenze di</p>	<p>Realizzazione di un curriculum per competenze di</p>



<p>cittadinanza e costituzione degli alunni, attraverso la valorizzazione dell'educazione alla pace, alla legalità, alla solidarietà, il rispetto delle differenze e del dialogo tra le culture;</p> <p>Sviluppo di comportamenti responsabili ispirati alla conoscenza e al rispetto della sostenibilità ambientale, dei beni paesaggistici, del patrimonio e delle attività culturali.</p>	<p>“Educazione civica” con percorsi educativi e progetti di Istituto che, in continuità, perseguano comuni traguardi di competenza;</p> <p>Attivazione di percorsi che pongano attenzione particolare alla cittadinanza attiva, alla pratica di vita democratica, all'avvicinamento degli alunni alle istituzioni, alla sensibilizzazione ai problemi dell'ambiente e della sostenibilità, alle tematiche di rilevanza sociale, al rispetto dell'altro, alla responsabilità nell'uso dei social network e nella navigazione in rete;</p> <p>Verifica dei risultati degli allievi nelle competenze trasversali attraverso prove comuni e Uda concordate in Consiglio di classe/team docenti e classi parallele.</p>
--	--

CONTINUITA' ED ORIENTAMENTO

OBIETTIVI	AZIONI E STRUMENTI
<p>Sviluppo coerente di un percorso formativo dalla scuola dell'infanzia alla scuola secondaria di primo grado in cui vengano potenziate e valorizzate conoscenza di sé, riflessività, motivazione e autostima, che l'alunno ha già maturato e che utilizzerà in contesti diversi.</p>	<p>Progettazione di percorsi didattici centrati sulla conoscenza di sé che tendano al traguardo dell'autoconsapevolezza degli alunni e li orientino nella progressiva costruzione di un loro "progetto di vita";</p> <p>Progettazione di attività didattiche svolte da docenti di ordini di scuola diversi al fine di favorire la continuità degli studenti allo step successivo del proprio percorso scolastico;</p> <p>Formazione di alunni "tutor", che accompagnino gli alunni più piccoli nei passaggi da un ordine di scuola all'altro.</p>

IL DIGITALE



OBIETTIVI	AZIONI E STRUMENTI
<p>Sviluppo delle competenze digitali degli studenti, con particolare riguardo al pensiero computazionale, all'utilizzo critico e consapevole dei social network e dei media.</p>	<p>Implementazione della dotazione tecnologica in tutti i plessi, in nuovi ambienti di apprendimento;</p> <p>Utilizzo di classroom per la didattica nella Primaria e nella Secondaria di primo grado;</p> <p>Apertura del registro elettronico agli studenti della Secondaria;</p> <p>Coinvolgimento dei genitori con una formazione specifica sul registro e sugli strumenti digitali utilizzati a scuola (account istituzionale, classroom...);</p> <p>Saranno favoriti progetti legati alle STEM (Science, Technology, Engineering and Mathematics) e al coding;</p> <p>Stesura del documento programmatico della "E-safety Policy" d'Istituto, contenente le linee d'indirizzo della nostra scuola sulle tematiche digitali, sulla sicurezza online e sull'utilizzo delle tecnologie digitali nella didattica;</p> <p>Aggiornamento del Piano per la didattica digitale integrata che tenga conto delle istanze dell'utenza e del personale.</p>

BENESSERE ED INCLUSIONE

OBIETTIVI	AZIONI E STRUMENTI
<p>Potenziamento delle discipline motorie e sviluppo di comportamenti ispirati a uno stile di vita sano, con particolare riferimento all'alimentazione, all'educazione fisica e allo sport;</p> <p>Prevenzione e contrasto della dispersione</p>	<p>Adeguamento del Piano per l'Inclusività alle esigenze degli alunni e delle loro famiglie;</p> <p>Traduzione del Piano per l'Inclusività in attività rivolte al superamento delle difficoltà di integrazione, al potenziamento delle abilità</p>



scolastica, di ogni forma di discriminazione e del bullismo, anche informatico;

Potenziamento dell'inclusione scolastica e del diritto allo studio degli alunni con bisogni educativi speciali attraverso percorsi individualizzati e personalizzati anche con il supporto e la collaborazione dei servizi socio-sanitari ed educativi del territorio e delle associazioni di settore

in alunni BES, all'accoglienza e al sostegno per le famiglie, anche attraverso la mediazione psicologica;

Riconoscimento precoce dei disturbi del linguaggio e progettazione di attività di recupero;

Incremento delle attività a sostegno degli alunni con disabilità utilizzando le risorse in organico e la collaborazione con i servizi sociali, e offrendo ai docenti la possibilità di una formazione specifica;

Attuazione di un protocollo per la prevenzione e la gestione di bullismo e di cyberbullismo;

Attivazione dello Sportello Spazio Ascolto con esperto destinato a studenti, insegnanti e genitori per prevenire situazioni di disagio personale e scolastico e fornire un valido supporto alle scelte educative delle famiglie



Iniziativa previste in relazione alla «Missione 1.4-Istruzione» del PNRR

Il programma del Piano Nazionale per la ripresa e resilienza prevede l'investimento "Scuola 4.0 Next Generation classroom" che coinvolge il nostro Istituto con un piano che mira ad accelerare la transizione digitale rendendo le nostre strutture ambienti tecnologicamente più avanzati, flessibili e adatti ad una maggiore digitalizzazione dell'insegnamento.

Con l'obiettivo di rafforzare le competenze digitali di base e di cittadinanza, l'ambiente inteso come aule e spazi della scuola viene rivisto nell'ottica di luoghi centrati sul benessere di chi li abita.

Il nostro intento è quello di favorire un apprendimento attivo e collaborativo sviluppando relazioni positive, motivazione allo studio e benessere emotivo e di consolidare abilità cognitive e metacognitive, sociali ed emotive, pratiche e fisiche.

I nuovi ambienti di apprendimento previsti alla Primaria e alla Secondaria di primo grado saranno progettati e realizzati con arredi modulari e flessibili per consentire rapide riconfigurazioni, presenza di schermi digitali, dispositivi per lo studio delle STEM, per l'apprendimento del pensiero computazionale, dell'intelligenza artificiale e della robotica, per la fruizione di contenuti attraverso la realtà virtuale.



Aspetti generali

L'offerta formativa del nostro Istituto è molto ampia e articolata e la sua elaborazione parte proprio dai documenti ministeriali di riferimento con una ricca proposta progettuale che tiene conto delle esperienze di apprendimento più efficaci, delle scelte didattiche più significative, delle strategie più idonee, per rispondere ai bisogni formativi degli studenti e alle esigenze del territorio. L'offerta si struttura in cantieri di lavoro.

CANTIERE N° 1: competenze alfabetiche funzionali

Per questo cantiere sono previsti progetti in verticale per la promozione della lettura, l'inclusione linguistica degli alunni stranieri e l'individuazione precoce dei disturbi del linguaggio (Screening DSA).

SCUOLA DELL'INFANZIA

- Ad alta voce: lettura animata secondo le modalità del teatro, per raccontare e raccontarsi.
- In biblioteca.

SCUOLA PRIMARIA

- Leggimi ancora: lettura ad alta voce e life skills.
- Libriamoci: settimana dedicata all'animazione della lettura.
- Progetto screening: stare bene a scuola - individuazione precoce di eventuali Disturbi Specifici dell'Apprendimento e relativo percorso individualizzato.
- Biblioteca: gestione della biblioteca scolastica, arricchimento della stessa.
- Alfabetizzazione: accoglienza alunni neoimmigrati.

SCUOLA SECONDARIA DI PRIMO GRADO

- Il magico mondo dei libri: divertiamoci a leggere.
- Alfabetizzazione: accoglienza alunni neoimmigrati, seguendo il protocollo, attivazione di percorsi di alfabetizzazione e attività laboratoriali.
- Giornalisti in erba.

CANTIERE N° 2: competenze linguistiche

Per potenziare e motivare all'apprendimento della lingua inglese si attuano percorsi di lettorato che coinvolgono le classi a partire dalle quinte della primaria.



SCUOLA DELL'INFANZIA

- Avvicinamento alla lingua inglese.

SCUOLA PRIMARIA

- Lettorato inglese per le classi quinte.

SCUOLA SECONDARIA DI PRIMO GRADO

- Lettorato inglese.
- Lettorato seconda lingua.

CANTIERE N° 3: competenze matematiche e competenze in scienze, tecnologie e ingegneria

Questo cantiere prevede attività specifiche per la scuola Primaria e per la Secondaria, mentre alla scuola dell'Infanzia le competenze di quest'area si sviluppano all'interno del curriculum didattico. Per gli studenti di classe quarta e quinta primaria e per tutti quelli della Secondaria sono previste attività di valorizzazione delle abilità logiche e per la promozione delle eccellenze. La Scuola Primaria esercita le abilità logiche anche in modo ludico, con l'ausilio di esperti esterni. Particolare attenzione viene data alla conoscenza del proprio territorio, attraverso la collaborazione con enti e associazioni. L'approfondimento scientifico si avvale anche del supporto di agenzie esterne.

SCUOLA PRIMARIA

- Giochi matematici: partecipazione ai giochi matematici provinciali.
- Scacchi a scuola.
- Laboratorio scientifico.
- Potenziamento scientifico (orto didattico - Globulino - lab. scientifico - Semi'insegni).
- Ambiente: sensibilizzare gli alunni verso il rispetto dell'ambiente/Progetto Artemide.

SCUOLA SECONDARIA DI PRIMO GRADO

- Giochi delle scienze sperimentali.
- Sperimentiamo la scienza.
- Giochi matematici.

CANTIERE N° 4: competenze digitali.

Particolare attenzione viene rivolta a potenziare e sviluppare le competenze degli studenti all'uso responsabile degli strumenti e ad integrare e arricchire le dotazioni di attrezzature



per la trasformazione digitale della didattica e dell'organizzazione scolastica (PON "digital board").

SCUOLA PRIMARIA

- Laboratorio di informatica.

SCUOLA SECONDARIA DI PRIMO GRADO

- Programma il futuro.
- Coding con SCRATCH e Robotica.

CANTIERE N° 5: competenze personali, sociali e di apprendimento.

Si promuove la conoscenza dell'identità storica del proprio territorio attraverso la collaborazione con il museo Zannato della città. Particolare attenzione è data ai bisogni dell'alunno inteso come persona che interagisce con gli altri e che è parte di una comunità. In questo senso si attivano servizi di counseling per docenti, genitori e studenti e laboratori specifici per prevenire e/o affrontare situazioni di disagio. Il progetto di "Continuità" tra i tre ordini di scuola permette di accostarsi al successivo ordine in modo graduale e sereno.

SCUOLA PRIMARIA

- Progetto "Museo".
- Sportello di spazio/ascolto.
- Progetto Continuità.
- Laboratori con "Reti di comunità".
- Educazione all'affettività per le classi quinte.

SCUOLA SECONDARIA DI PRIMO GRADO

- Star bene a scuola.
- L'alimentazione nella prevenzione oncologica.
- Laboratorio inclusione.
- Sportello ascolto.
- Progetto Casa Joseph.

CANTIERE N° 6: competenze civiche.

Si attuano in collaborazione con altri Enti o Agenzie educative spesso operanti nello stesso territorio di appartenenza degli studenti. I progetti inerenti la sicurezza e l'educazione



all'ambiente si articolano in verticale nei tre ordini di scuola e permettono agli studenti di affrontare tematiche diverse.

SCUOLA DELL'INFANZIA

- Dottor Clown.

SCUOLA PRIMARIA

- Artemide - sicurezza.
- Laboratorio intercultura: raccontami una storia, raccontami di te.
- Pedibus.
- Partecipazione a percorsi-concorsi.

SCUOLA SECONDARIA DI PRIMO GRADO

- Alla tutela dell'ambiente: Suem, Vigili del fuoco, Sviluppo Sostenibile (progetto Artemide-Arpav).
- Cittadini attivi: incontro Centro Astalli e concorso.
- Io sono green: laboratorio teatrale.

CANTIERE N° 7: competenze imprenditoriali

Giornate di presentazione dell'Istituto e della sua progettualità per i futuri nuovi iscritti dei tre ordini di scuola. Attività per gli studenti della SSPG sul tema dell'Orientamento e delle scelte di vita per il futuro.

SCUOLA DELL'INFANZIA

- Open Day

SCUOLA PRIMARIA

- Open day

SCUOLA SECONDARIA DI PRIMO GRADO

- Open Day.

CANTIERE N° 8: competenze in materia di consapevolezza ed espressione culturale

Questo cantiere prevede la promozione dello Sport al fine di favorire processi educativi e formativi a tutti gli studenti attraverso la collaborazione con le associazioni sportive del territorio. I progetti legati alla musica, alla creatività e al movimento sono finalizzati allo



sviluppo dell'espressività personale e culturale.

SCUOLA DELL'INFANZIA

- Facciamo festa!
- Psicomotricità.
- A tutto sport.

SCUOLA PRIMARIA

- Sport a scuola.
- Il teatro a scuola.
- Insieme per un Natale migliore.
- Inverno in arte.
- Laboratorio musicale.
- Art factory, laboratorio artistico-espressivo.
- ... di arte in arte

SCUOLA SECONDARIA DI PRIMO GRADO

- Centro Sportivo Scolastico.
- Suono in una school band.
- Musica alla secondaria

La valutazione

La valutazione d'Istituto è di tipo formativo, ossia è volta a favorire lo sviluppo dei processi di apprendimento, eliminando gli ostacoli e individualizzando forme compensative d'aiuto per garantire il successo formativo di ciascun alunno. L'attività valutativa dei singoli docenti e dell'équipe pedagogica riguarda le conoscenze, le abilità, le competenze e il comportamento sviluppati nel corso del processo dell'apprendimento.

L'Istituto effettua annualmente il monitoraggio e l'analisi dei risultati delle prove comuni, delle prove standardizzate nazionali e dei risultati ottenuti dagli alunni al termine del primo anno di scuola secondaria di secondo grado. I criteri, gli indicatori, le corrispondenze, le note esplicative delle valutazioni, dei giudizi sintetici per la valutazione del comportamento, del giudizio globale e i livelli della certificazione delle competenze sono esplicitati in maniera dettagliata negli allegati delle sezioni dedicate ai diversi ordini di scuola.

L'insegnamento di Educazione Civica è trasversale e affidato in contitolarità a tutti i docenti



della classe; il coordinatore ha il compito di raccogliere dati e informazioni per formulare, in sede di scrutinio, la proposta da inserire nel documento di valutazione.



Insegnamenti e quadri orario

IC ANNA FRANK- MONTECCHIO M.1

SCUOLA DELL'INFANZIA

Quadro orario della scuola: S.AGNESE VIAA876015

40 Ore Settimanali

SCUOLA DELL'INFANZIA

Quadro orario della scuola: G.RODARI VIAA876026

40 Ore Settimanali

SCUOLA DELL'INFANZIA

Quadro orario della scuola: MARAGA VIAA876037

40 Ore Settimanali

SCUOLA PRIMARIA



Tempo scuola della scuola: A.MANZONI VIEE87601A

27 ORE SETTIMANALI

TEMPO PIENO PER 40 ORE SETTIMANALI

SCUOLA PRIMARIA

Tempo scuola della scuola: SAN FRANCESCO VIEE87602B

27 ORE SETTIMANALI

TEMPO PIENO PER 40 ORE SETTIMANALI

SCUOLA SECONDARIA I GRADO

Tempo scuola della scuola: A. FRANK VIMM876019

Tempo Ordinario	Settimanale	Annuale
Italiano, Storia, Geografia	9	297
Matematica E Scienze	6	198
Tecnologia	2	66
Inglese	3	99
Seconda Lingua Comunitaria	2	66
Arte E Immagine	2	66



Tempo Ordinario	Settimanale	Annuale
Scienze Motoria E Sportive	2	66
Musica	2	66
Religione Cattolica	1	33
Approfondimento Di Discipline A Scelta Delle Scuole	1	33

Monte ore previsto per anno di corso per l'insegnamento trasversale di educazione civica

Il monte ore previsto per l'insegnamento trasversale di educazione civica è di 33 ore per tutti gli ordini scuola.

Approfondimento

Insegnamenti attivati

Le scuole dell'Infanzia "Sant'Agnese", "G. Rodari" e "F. Maraga" propongono le 40 ore settimanali, con orario 8.00-16.00 da lunedì a venerdì.

Le Scuole Primarie "A. Manzoni" e "San Francesco" offrono il seguente quadro orario:

- TEMPO PIENO PER 40 ORE SETTIMANALI
- TEMPO NORMALE PER 27 ORE SETTIMANALI

Nelle classi quinte, dall'a.s. 2022/23, sono previste due ore aggiuntive di educazione motoria a cura di un docente specialista laureato in scienze motorie. L'organizzazione oraria non modifica il tempo scuola per le classi a tempo pieno, mentre per le classi quinte del tempo normale le ore di insegnamento diventano 29, con l'introduzione di un rientro pomeridiano e l'aggiunta del servizio mensa.

Con l'attuale impianto orario, l'ora di educazione fisica del precedente ordinamento è sostituita da



un'ora di matematica.

Il quadro della Scuola Sec. di primo grado prevede le 30 ore settimanali con orario da lunedì a venerdì 8.00-14.00.

INSEGNAMENTI SCUOLA PRIMARIA

DISCIPLINA	ORE SETTIMANALI
ITALIANO	9 (cl. II) -10 (cl. I) - 7 (cl. III, IV, V)
STORIA	1 (cl. I, II) - 2 (cl. III, IV, V)
GEOGRAFIA	1 (cl. I, II) - 2 (cl. III, IV, V)
MATEMATICA	8 (cl. I, II) - 6 (cl. III, IV, V)
SCIENZE	1 (cl. I, II) - 2 (cl. III, IV, V)
INGLESE	1 (cl. I) - 2 (cl. II) - 3 (cl. III, IV, V)
ARTE E IMMAGINE	1
EDUCAZIONE FISICA	1 (2 per le classi 5)
MUSICA	1
RELIGIONE CATTOLICA/ALTERNATIVA	2

INSEGNAMENTI SCUOLA SECONDARIA DI PRIMO GRADO

DISCIPLINA	ORE SETTIMANALI
ITALIANO	6



STORIA	2
GEOGRAFIA	2
MATEMATICA	4
SCIENZE	2
INGLESE	3
SECONDA LINGUA COMUNITARIA	2
TECNOLOGIA	2
ARTE E IMMAGINE	2
EDUCAZIONE FISICA	2
MUSICA	2
RELIGIONE CATTOLICA/ALTERNATIVA	1



Curricolo di Istituto

IC ANNA FRANK- MONTECCHIO M.1

Primo ciclo di istruzione

Curricolo di scuola

Il curricolo del nostro Istituto è stato elaborato a partire dai documenti ministeriali di riferimento e si articola per competenze, attraverso i campi di esperienza nella scuola dell'infanzia, le discipline nella scuola primaria e secondaria di primo grado e l'individuazione dei traguardi per lo sviluppo delle competenze stesse. Tiene conto delle esperienze di apprendimento, delle scelte didattiche e metodologiche e delle strategie adatte per rispondere ai bisogni formativi degli studenti. Rappresenta il documento di riferimento per la progettazione delle attività di ampliamento dell'offerta formativa e per la progettazione didattica annuale.

Curricolo dell'insegnamento trasversale di educazione civica

Monte ore annuali

Scuola Primaria

33 ore

Più di 33 ore

Classe I



Classe II





33 ore

Più di 33 ore

Classe III



Classe IV



Classe V



Scuola Secondaria I grado

33 ore

Più di 33 ore

Classe I



Classe II



Classe III



Dettaglio Curricolo plesso: S.AGNESE

SCUOLA DELL'INFANZIA

Curricolo di scuola

Il curricolo delle nostre scuole dell'Infanzia è frutto del lavoro del Collegio di sezione composto dai docenti dei tre plessi e condiviso in sede di Collegio a sezioni riunite.

Allegato:

curricolo infanzia.pdf



Dettaglio Curricolo plesso: G.RODARI

SCUOLA DELL'INFANZIA

Curricolo di scuola

Il curricolo delle nostre scuole dell'Infanzia è frutto del lavoro del Collegio di sezione composto dai docenti dei tre plessi e condiviso dall'intero Collegio dei docenti. Si veda il documento caricato per la Scuola "S. Agnese", Valdimolino.

Dettaglio Curricolo plesso: MARAGA

SCUOLA DELL'INFANZIA

Curricolo di scuola

Il curricolo delle nostre scuole dell'Infanzia è frutto del lavoro del Collegio di sezione composto dai docenti dei tre plessi e condiviso in sede di Collegio a sezioni riunite. Si veda il documento caricato per la Scuola "S. Agnese", Valdimolino.

Dettaglio Curricolo plesso: A.MANZONI



SCUOLA PRIMARIA

Curricolo di scuola

Il curricolo è frutto di un lavoro che ogni anno viene rivisto e aggiornato dal Collegio docenti, è strutturato per competenze e anno di riferimento, così come anche tutte le iniziative di ampliamento dell'offerta formativa. Il documento è reperibile sul sito istituzionale della scuola nell'area didattica/offerta formativa.

Curricolo dell'insegnamento trasversale di educazione civica

Monte ore annuali

Scuola Primaria

33 ore

Più di 33 ore

Classe I



Classe II



Classe III



Classe IV



Classe V





Dettaglio Curricolo plesso: SAN FRANCESCO

SCUOLA PRIMARIA

Curricolo di scuola

Il curricolo è frutto di un lavoro che ogni anno viene rivisto e aggiornato dal Collegio docenti, è strutturato per competenze e anno di riferimento, così come anche tutte le iniziative di ampliamento dell'offerta formativa. Il documento è reperibile sul sito istituzionale della scuola nell'area didattica/offerta formativa.

Curricolo dell'insegnamento trasversale di educazione civica

Monte ore annuali

Scuola Primaria

33 ore

Più di 33 ore

Classe I



Classe II



Classe III



Classe IV



Classe V





Dettaglio Curricolo plesso: A. FRANK

SCUOLA SECONDARIA I GRADO

Curricolo di scuola

Il curricolo è frutto di un lavoro che ogni anno viene rivisto e aggiornato dal Collegio docenti, è strutturato per competenze, così come anche tutte le iniziative di ampliamento dell'offerta formativa.

Allegato:

curricoli secondaria.pdf

Curricolo dell'insegnamento trasversale di educazione civica

Monte ore annuali

Scuola Secondaria I grado

33 ore

Più di 33 ore

Classe I



Classe II



Classe III





Approfondimento

Il Curricolo d'Istituto è organizzato in otto aree denominate "cantieri" che mirano a costruire e a sviluppare ognuna delle otto competenze chiave individuate dal Consiglio d'Europa. Il Collegio docenti di questo Istituto condivide e promuove il valore di tali competenze chiave, tutte di pari importanza e sinergiche, necessarie per la realizzazione personale e la valorizzazione del singolo individuo nel suo ruolo sociale. Molte iniziative si sono nel tempo stabilizzate e vengono di anno in anno riproposte con variazioni modulate in base all'andamento degli anni precedenti o all'introduzione di nuove iniziative anche sulla base delle competenze professionali acquisite dall'Istituto con l'arrivo di nuovi docenti.



Iniziative di ampliamento dell'offerta formativa

● Ad alta voce (Infanzia)

Attività di promozione e animazione della lettura per favorire e stimolare nei bambini la passione verso i libri attraverso l'atmosfera magica del teatro.

Obiettivi formativi prioritari del PTOF collegati

- valorizzazione e potenziamento delle competenze linguistiche, con particolare riferimento all'italiano nonché alla lingua inglese e ad altre lingue dell'Unione europea, anche mediante l'utilizzo della metodologia Content language integrated learning

Risultati attesi

Incentivare il piacere dell'ascolto di letture; stimolare la lettura di immagini; sviluppare l'ascolto attivo.

Destinatari

Gruppi classe

Risorse professionali

Esterno

● Dottor Clown (Infanzia)

Incontro-spettacolo con la figura di due clown giocolieri-acrobati che coinvolgeranno i bambini in giochi, trucchi e magie e li faranno riflettere sul loro ruolo di volontari in strutture ospedaliere.



Obiettivi formativi prioritari del PTOF collegati

- sviluppo delle competenze in materia di cittadinanza attiva e democratica attraverso la valorizzazione dell'educazione interculturale e alla pace, il rispetto delle differenze e il dialogo tra le culture, il sostegno dell'assunzione di responsabilità nonché della solidarietà e della cura dei beni comuni e della consapevolezza dei diritti e dei doveri; potenziamento delle conoscenze in materia giuridica ed economico-finanziaria e di educazione all'autoimprenditorialità
- valorizzazione della scuola intesa come comunità attiva, aperta al territorio e in grado di sviluppare e aumentare l'interazione con le famiglie e con la comunità locale, comprese le organizzazioni del terzo settore e le imprese

Risultati attesi

Ascoltare e comprendere uno spettacolo, tradurre nel linguaggio simbolico l'esperienza dello spettacolo; conoscere le figure del Carnevale; condividere e raccontare i propri stati d'animo.

Destinatari

Gruppi classe

Risorse professionali

Esterno

● **A tutto sport... all'Infanzia**

Si tratta di un percorso di avviamento per i bambini dell'Infanzia a sperimentare sport, giochi e danze con esperti della scuola e di società esterne appartenenti al territorio. La valenza del progetto è l'attivazione di un'appropriata e continuativa attività motoria, fisica e sportiva e la conoscenza delle opportunità che caratterizzano il nostro Comune in tale ambito.

Obiettivi formativi prioritari del PTOF collegati



- potenziamento delle discipline motorie e sviluppo di comportamenti ispirati a uno stile di vita sano, con particolare riferimento all'alimentazione, all'educazione fisica e allo sport, e attenzione alla tutela del diritto allo studio degli studenti praticanti attività sportiva agonistica
- valorizzazione della scuola intesa come comunità attiva, aperta al territorio e in grado di sviluppare e aumentare l'interazione con le famiglie e con la comunità locale, comprese le organizzazioni del terzo settore e le imprese

Risultati attesi

Favorire la socializzazione e l'integrazione di tutti gli alunni; utilizzare linguaggi non verbali; promuovere l'espressione corporea; utilizzare lo spazio, il corpo, le regole di pratica sportiva per una convivenza sociale; avviare alla pratica sportiva; aumentare la consapevolezza e l'uso corretto della corporeità; recuperare la funzione educativa del gioco di squadra; riconoscere nell'attività motoria i valori dello stare bene insieme.

Risorse professionali

Esterno

● Psicomotricità

Percorso di 8 incontri di psicomotricità con esperto esterno, strutturati secondo le fasi del rituale iniziale/gioco/ rilassamento e saluto per favorire lo sviluppo dello schema corporeo e acquisire maggiore consapevolezza di sé nell'interazione con gli altri.

Obiettivi formativi prioritari del PTOF collegati

- potenziamento delle discipline motorie e sviluppo di comportamenti ispirati a uno stile di vita sano, con particolare riferimento all'alimentazione, all'educazione fisica e allo sport, e attenzione alla tutela del diritto allo studio degli studenti praticanti attività sportiva agonistica



Risultati attesi

Favorire e sostenere lo sviluppo motorio del bambino; sostenere la percezione del proprio corpo all'interno dello spazio e nell'interazione con gli altri; favorire la strutturazione del pensiero, la percezione e la strutturazione dello spazio e del tempo; sostenere lo sviluppo del gioco simbolico; accettarsi e interagire con gli altri, sperimentando le regole che favoriscono comportamenti sociali.

Destinatari

Classi aperte parallele

Risorse professionali

Esterno

● La biblioteca (Infanzia)

Il progetto prevede la visita alla biblioteca comunale come occasione e luogo di incontro tra i bambini e i libri.

Obiettivi formativi prioritari del PTOF collegati

- valorizzazione e potenziamento delle competenze linguistiche, con particolare riferimento all'italiano nonché alla lingua inglese e ad altre lingue dell'Unione europea, anche mediante l'utilizzo della metodologia Content language integrated learning
- sviluppo delle competenze in materia di cittadinanza attiva e democratica attraverso la valorizzazione dell'educazione interculturale e alla pace, il rispetto delle differenze e il dialogo tra le culture, il sostegno dell'assunzione di responsabilità nonché della solidarietà e della cura dei beni comuni e della consapevolezza dei diritti e dei doveri; potenziamento delle conoscenze in materia giuridica ed economico-finanziaria e di educazione all'autoimprenditorialità



Risultati attesi

Arricchire l'immaginazione del bambino attraverso l'offerta di molteplici situazioni che vanno a stimolarne la creatività; stimolare il piacere della lettura; arricchire le conoscenze linguistiche del bambino.

Destinatari

Gruppi classe

Risorse professionali

Interno

● Leggimi ancora. Lettura ad alta voce alla Primaria

E' un progetto di lettura ad alta voce, condotto quotidianamente in classe dal docente, per un tempo da incrementare progressivamente durante l'anno, da pochi minuti al giorno fino ad un'ora. La finalità è il potenziamento delle funzioni cognitive di base, con un incremento delle competenze legate alla comprensione del testo, all'arricchimento del lessico, ad una maggiore padronanza delle emozioni, base per costruire relazioni efficaci con se stessi e con gli altri.

Obiettivi formativi prioritari del PTOF collegati

- valorizzazione e potenziamento delle competenze linguistiche, con particolare riferimento all'italiano nonché alla lingua inglese e ad altre lingue dell'Unione europea, anche mediante l'utilizzo della metodologia Content language integrated learning

Risultati attesi

Incrementare le competenze legate alla comprensione del testo; favorire l'arricchimento del lessico una maggiore padronanza delle emozioni.

Destinatari

Gruppi classe



Risorse professionali

Interno

● Individuazione precoce DSA

Il progetto prevede l'identificazione precoce degli alunni potenzialmente a rischio di sviluppare disturbi specifici dell'apprendimento, al fine di proporre percorsi di potenziamento delle abilità risultate carenti con la conseguente riduzione di loro impatto nella vita quotidiana del bambino.

Obiettivi formativi prioritari del PTOF collegati

- valorizzazione e potenziamento delle competenze linguistiche, con particolare riferimento all'italiano nonché alla lingua inglese e ad altre lingue dell'Unione europea, anche mediante l'utilizzo della metodologia Content language integrated learning

Risultati attesi

Rilevare il più precocemente possibile gli alunni a rischio DSA e attuare dei percorsi didattici mirati al recupero delle abilità risultate carenti; ridurre il disagio affettivo-relazionale legato a tali difficoltà.

Destinatari

Gruppi classe

Risorse professionali

Interno

● Lettorato di inglese (5^a Primaria e SSPG) e di seconda lingua (SSPG)

L'attività di lettorato prevede di favorire l'interazione in lingua straniera simulando conversazioni su argomenti di vita quotidiana e di studio. La finalità è motivare



all'apprendimento e allo studio delle lingue straniere, potenziando le abilità linguistiche, migliorando la comprensione orale e comunicativa.

Obiettivi formativi prioritari del PTOF collegati

- valorizzazione e potenziamento delle competenze linguistiche, con particolare riferimento all'italiano nonché alla lingua inglese e ad altre lingue dell'Unione europea, anche mediante l'utilizzo della metodologia Content language integrated learning

Risultati attesi

Migliorare la comprensione, la pronuncia, ampliare la conoscenza del lessico e delle strutture linguistiche, interagire verbalmente con uno o più interlocutori.

Destinatari

Gruppi classe

● Progetto Artemide-Ambiente (Primaria e Secondaria di primo grado)

Il progetto raccoglie numerose attività, dagli incontri alle uscite sul territorio, che vengono svolte con enti e associazioni esterne alla scuola per sensibilizzare sul tema dell'ambiente e della sostenibilità. Esse coinvolgono tutte le classi della primaria e della secondaria con interventi a tema. La scuola si avvale, attraverso l'Associazione Artemide, della collaborazione degli esperti del Consorzio Alta Pianura Veneta, Agno Chiampo Ambiente, Gruppo ecomiologico Trodi, Carabinieri forestali Cites, Fattoria Massignan.

Obiettivi formativi prioritari del PTOF collegati

sviluppo di comportamenti responsabili ispirati alla conoscenza e al rispetto della legalità,



della sostenibilità ambientale, dei beni paesaggistici, del patrimonio e delle attività culturali

- valorizzazione della scuola intesa come comunità attiva, aperta al territorio e in grado di sviluppare e aumentare l'interazione con le famiglie e con la comunità locale, comprese le organizzazioni del terzo settore e le imprese

Risultati attesi

L'obiettivo è sensibilizzare verso i problemi ambientali e acquisire conoscenze relative ai sistemi ambientali e alle relazioni che li integrano.

Destinatari

Gruppi classe

Classi aperte parallele

Risorse professionali

Esterno

● Giochi matematici (Primaria e SSPG)

Il progetto comprende le attività in preparazione ai Giochi Matematici e la partecipazione alla fase di Istituto e a quelle successive. Sono coinvolte le classi quarte e quinte della primaria e tutte le classi della secondaria di primo grado.

Obiettivi formativi prioritari del PTOF collegati

- potenziamento delle competenze matematico-logiche e scientifiche

Risultati attesi

Sviluppare un atteggiamento positivo verso la matematica; avvicinare strumenti didattici accattivanti; costruire ragionamenti formulando ipotesi.



Destinatari

Gruppi classe
Classi aperte parallele

Risorse professionali

Interno

● Potenziamento scientifico alla Primaria

Il progetto comprende numerose attività destinate a favorire l'interesse verso gli aspetti scientifici: utilizzo del laboratorio di scienze per sperimentazioni e impiego del metodo scientifico; cura dell'orto didattico; progetto Globulino con l'Associazione Donatori di sangue cav. Trevisan; progetto semi'insegni.

Obiettivi formativi prioritari del PTOF collegati

- potenziamento delle competenze matematico-logiche e scientifiche
- sviluppo di comportamenti responsabili ispirati alla conoscenza e al rispetto della legalità, della sostenibilità ambientale, dei beni paesaggistici, del patrimonio e delle attività culturali

Risultati attesi

Avere cura dell'ambiente scolastico e apprezzarne il valore; sviluppare atteggiamenti di curiosità verso ciò che accade; utilizzare abitudini alimentari corrette. Descrivere e interpretare il funzionamento del corpo, il sangue e le sue componenti.

Destinatari

Gruppi classe
Classi aperte parallele

Risorse professionali

Interno



● Scacchi alla scuola Primaria

E' proposto un laboratorio di scacchi per i bambini di terza e quarta della scuola primaria con un esperto esterno.

Obiettivi formativi prioritari del PTOF collegati

- potenziamento delle competenze matematico-logiche e scientifiche
- sviluppo di comportamenti responsabili ispirati alla conoscenza e al rispetto della legalità, della sostenibilità ambientale, dei beni paesaggistici, del patrimonio e delle attività culturali

Risultati attesi

Sviluppare la capacità di problem solving e decision making mediante il gioco degli scacchi e sviluppare la crescita delle facoltà logico-ricreative.

Destinatari

Gruppi classe
Classi aperte parallele

Risorse professionali

Esterno

● Progetto Museo Zannato (Primaria)

E' relativo alle attività che tutte le classi della primaria compiono in collaborazione con il Museo Zannato di Montecchio, in relazione ad aspetti storici e naturalistici legati al territorio.

Obiettivi formativi prioritari del PTOF collegati



- potenziamento delle competenze nella pratica e nella cultura musicali, nell'arte e nella storia dell'arte, nel cinema, nelle tecniche e nei media di produzione e di diffusione delle immagini e dei suoni, anche mediante il coinvolgimento dei musei e degli altri istituti pubblici e privati operanti in tali settori
- sviluppo di comportamenti responsabili ispirati alla conoscenza e al rispetto della legalità, della sostenibilità ambientale, dei beni paesaggistici, del patrimonio e delle attività culturali

Risultati attesi

Promuovere e valorizzare la conoscenza del proprio territorio dal punto di vista storico e naturalistico, conoscere la realtà museale, in quanto luogo di conservazione di testimonianze.

Destinatari

Gruppi classe

Classi aperte parallele

Risorse professionali

Esterno

● Progetto continuità (Infanzia-Primaria)

Il progetto continuità vuole attribuire importanza e significato al passaggio dalla scuola dell'infanzia alla primaria e dalla primaria alla secondaria di primo grado: questi passaggi rappresentano un momento delicato e fondamentale che ogni bambino/ragazzo affronta con il proprio modo di sentire. Ciascuno deve avere la possibilità di sentirsi capace e soprattutto di respirare un clima di benessere per affrontare con fiducia le nuove situazioni. Sono sei le fasi in cui si sviluppa il progetto per il passaggio infanzia/primaria: - incontro iniziale con i referenti dell'infanzia per condividere il percorso; - condivisione di una storia comune quale sfondo integratore e successivo laboratorio; - momenti di visiting nel nuovo contesto scuola; - momenti specifici dedicati all'inclusione; - incontro di passaggio delle informazioni raccolte tra insegnanti infanzia e primaria; - accoglienza future cl. prime dalle future cl. quinte. Sono invece tre le fasi del progetto primaria/SSPG: - incontro iniziale con gli insegnanti di primaria e secondaria di primo grado; - attività di incontro con visita agli ambienti di apprendimento; - incontro di passaggio di informazioni tra docenti di primaria e commissione formazione classi.



Obiettivi formativi prioritari del PTOF collegati

- definizione di un sistema di orientamento

Risultati attesi

Accostarsi al successivo ordine di scuola in modo graduale e sereno, cogliendo alcune caratteristiche del nuovo ambiente scolastico; esprimere sentimenti e pensieri; raccontare di sé e del proprio vissuto; manifestare attitudini, stili e modalità espressive personali; rafforzare atteggiamenti di condivisione e collaborazione.

Destinatari

Gruppi classe
Classi aperte verticali
Classi aperte parallele

Risorse professionali

Interno

● Progetto Artemide - Sicurezza (Primaria e SSPG)

Il progetto prevede, attraverso la collaborazione di esperti esterni, alcune attività legate al tema della sicurezza e del primo soccorso ("bambino pedone", "bambino ciclista", incontro con la Protezione Civile sui pericoli a casa e a scuola e sull'utilizzo di sostanza nocive, visita alla sede della Protezione Civile di Montecchio M.)

Obiettivi formativi prioritari del PTOF collegati

sviluppo delle competenze in materia di cittadinanza attiva e democratica attraverso la valorizzazione dell'educazione interculturale e alla pace, il rispetto delle differenze e il dialogo tra le culture, il sostegno dell'assunzione di responsabilità nonché della solidarietà e della cura dei beni comuni e della consapevolezza dei diritti e dei doveri; potenziamento delle



conoscenze in materia giuridica ed economico-finanziaria e di educazione all'autoimprenditorialità

- sviluppo di comportamenti responsabili ispirati alla conoscenza e al rispetto della legalità, della sostenibilità ambientale, dei beni paesaggistici, del patrimonio e delle attività culturali

Risultati attesi

Sviluppare, nel corso della carriera scolastica, un maggior senso di responsabilità nei riguardi della sicurezza propria e altrui; riconoscere, valutare, prevenire il rischio, il pericolo, il danno; riconoscere situazioni di emergenza e agire di conseguenza; agire responsabilmente e proteggere sé, gli altri e l'ambiente.

Destinatari

Gruppi classe

Classi aperte parallele

Risorse professionali

Esterno

● Laboratorio intercultura "Ti racconto di me" alla Primaria

Il progetto promuove numerose attività per sensibilizzare le competenze del dialogo e dell'ascolto attivo, nel confronto con altre realtà.

Obiettivi formativi prioritari del PTOF collegati

sviluppo delle competenze in materia di cittadinanza attiva e democratica attraverso la valorizzazione dell'educazione interculturale e alla pace, il rispetto delle differenze e il dialogo tra le culture, il sostegno dell'assunzione di responsabilità nonché della solidarietà e della cura dei beni comuni e della consapevolezza dei diritti e dei doveri; potenziamento delle conoscenze in materia giuridica ed economico-finanziaria e di educazione



all'autoimprenditorialità

Risultati attesi

Sviluppare competenze di dialogo e ascolto attivo; saper riconoscere le realtà di altri popoli nel mondo; sollecitare i ragazzi al confronto e allo scambio dei valori e di modelli positivi; sviluppare competenze di cittadinanza attiva.

Destinatari

Gruppi classe
Classi aperte parallele

Risorse professionali

Interno

● Pedibus

Si tratta dell'attivazione di percorsi a piedi per raggiungere la scuola primaria; i bambini sono accompagnati da volontari del Comitato Genitori.

Obiettivi formativi prioritari del PTOF collegati

- sviluppo di comportamenti responsabili ispirati alla conoscenza e al rispetto della legalità, della sostenibilità ambientale, dei beni paesaggistici, del patrimonio e delle attività culturali
- potenziamento delle discipline motorie e sviluppo di comportamenti ispirati a uno stile di vita sano, con particolare riferimento all'alimentazione, all'educazione fisica e allo sport, e attenzione alla tutela del diritto allo studio degli studenti praticanti attività sportiva agonistica
- valorizzazione della scuola intesa come comunità attiva, aperta al territorio e in grado di sviluppare e aumentare l'interazione con le famiglie e con la comunità locale, comprese le organizzazioni del terzo settore e le imprese



Risultati attesi

Collaborare al rispetto delle regole della strada; assumere comportamenti corretti lungo la strada.

Destinatari	Altro
Risorse professionali	Interno

● Il teatro fa scuola (Primaria e SSPG)

Attivazione di un laboratorio teatrale sia alla scuola primaria che alla secondaria. Nella Primaria "San Francesco" l'attività coinvolge le classi quarte ed è gestita dalla docente referente con la partecipazione delle insegnanti del team docenti. Alla Secondaria "A. Frank", invece, il laboratorio è realizzato dal gruppo teatrale della scuola (rivolto agli studenti di classe seconda) con la collaborazione di un'attrice professionista e il coordinamento di due docenti della scuola sul tema dell'ambiente e della sostenibilità, con spettacolo finale al Teatro Comunale di Vicenza.

Obiettivi formativi prioritari del PTOF collegati

- potenziamento delle competenze nella pratica e nella cultura musicali, nell'arte e nella storia dell'arte, nel cinema, nelle tecniche e nei media di produzione e di diffusione delle immagini e dei suoni, anche mediante il coinvolgimento dei musei e degli altri istituti pubblici e privati operanti in tali settori
- alfabetizzazione all'arte, alle tecniche e ai media di produzione e diffusione delle immagini
- potenziamento delle metodologie laboratoriali e delle attività di laboratorio

Risultati attesi



Sviluppare consapevolezza del proprio corpo e dell'espressione delle emozioni attraverso la mimica; comunicare ed esprimersi sul palco.

Destinatari

Gruppi classe
Classi aperte parallele

Risorse professionali

Interno

● Laboratori natalizi alla Primaria e alla Secondaria

Realizzazione di laboratori natalizi, con la partecipazione anche dei genitori, per la realizzazione di manufatti creativi destinati al mercatino del territorio. E' previsto l'utilizzo di materiali poveri o di riciclo e di materiali di facile consumo. Alla secondaria viene valorizzato, attraverso questi laboratori, l'aspetto inclusivo con la partecipazione diretta e proficua di alunni con disabilità.

Obiettivi formativi prioritari del PTOF collegati

- sviluppo delle competenze in materia di cittadinanza attiva e democratica attraverso la valorizzazione dell'educazione interculturale e alla pace, il rispetto delle differenze e il dialogo tra le culture, il sostegno dell'assunzione di responsabilità nonché della solidarietà e della cura dei beni comuni e della consapevolezza dei diritti e dei doveri; potenziamento delle conoscenze in materia giuridica ed economico-finanziaria e di educazione all'autoimprenditorialità
- potenziamento delle metodologie laboratoriali e delle attività di laboratorio
- valorizzazione della scuola intesa come comunità attiva, aperta al territorio e in grado di sviluppare e aumentare l'interazione con le famiglie e con la comunità locale, comprese le organizzazioni del terzo settore e le imprese

Risultati attesi

La consapevolezza e l'espressione della propria cultura di appartenenza è la competenza che più contribuisce a costruire l'identità sociale e culturale delle persone e l'incontro con istanza



diverse dalla propria la completa e la arricchisce di uno sguardo aperto all'altro. Attraverso i laboratori proposti, la scuola vuole promuovere la capacità degli alunni di utilizzare il linguaggio espressivo dell'arte per esprimersi attraverso l'utilizzo e la manipolazione di molteplici materiali. Alla primaria è anche momento di incontro e condivisione tra scuola e famiglia, coinvolgendo i genitori nella loro realizzazione.

Destinatari	Gruppi classe Classi aperte verticali
Risorse professionali	Interno

● "Art factory" e "...di arte in arte" alla Primaria

Gli alunni saranno coinvolti in una settimana di laboratori, coordinati dai docenti e aperti ai genitori, in cui potranno sperimentare le proprie potenzialità artistiche e acquisire competenze collaborative necessarie per maturare comportamenti positivi di rispetto e valorizzazione. Il compito esperto del progetto prevede elaborati, opere artistiche, danze, canti, esibizioni musicali strumentali durante la settimana della creatività a maggio 2023.

Obiettivi formativi prioritari del PTOF collegati

- potenziamento delle competenze nella pratica e nella cultura musicali, nell'arte e nella storia dell'arte, nel cinema, nelle tecniche e nei media di produzione e di diffusione delle immagini e dei suoni, anche mediante il coinvolgimento dei musei e degli altri istituti pubblici e privati operanti in tali settori
- alfabetizzazione all'arte, alle tecniche e ai media di produzione e diffusione delle immagini
- potenziamento delle metodologie laboratoriali e delle attività di laboratorio

Risultati attesi

Favorire l'integrazione e la promozione delle pari opportunità nel rispetto della diversità; valorizzare i talenti personali attraverso lo sviluppo di attività espressive; maturare



comportamenti relazionali positivi di collaborazione, rispetto e valorizzazione degli altri; acquisire nuove conoscenze nel disegno, nell'uso dei colori, nelle tecniche pittoriche e nell'utilizzo di materiali creativi differenti; sviluppare la creatività attraverso forme espressive differenti come l'arte, la musica e la danza.

Destinatari

Gruppi classe
Classi aperte verticali
Classi aperte parallele

Risorse professionali

Interno

● Progetto "Reti di comunità" alla Primaria e alla Secondaria di primo grado

Si tratta di percorsi per singole classi o gruppi di classe su tematiche specifiche per favorire il benessere scolastico, il clima collaborativo in classe, la consapevolezza rispetto alle dipendenze (alla SSPG), con la collaborazione di esperti esterni dell'associazione territoriale "Reti di Comunità".

Obiettivi formativi prioritari del PTOF collegati

- sviluppo delle competenze in materia di cittadinanza attiva e democratica attraverso la valorizzazione dell'educazione interculturale e alla pace, il rispetto delle differenze e il dialogo tra le culture, il sostegno dell'assunzione di responsabilità nonché della solidarietà e della cura dei beni comuni e della consapevolezza dei diritti e dei doveri; potenziamento delle conoscenze in materia giuridica ed economico-finanziaria e di educazione all'autoimprenditorialità
- sviluppo di comportamenti responsabili ispirati alla conoscenza e al rispetto della legalità, della sostenibilità ambientale, dei beni paesaggistici, del patrimonio e delle attività culturali

Risultati attesi



Migliorare le capacità comunicative e relazionali degli studenti; aumentare l'autostima e le capacità organizzative e progettuali; maturare consapevolezza e controllo dei propri comportamenti.

Destinatari

Gruppi classe

Classi aperte parallele

Risorse professionali

Esterno

● Spazio di ascolto (tutti e tre gli ordini di scuola) e percorso Affettività (cl. 5[^])

Si tratta di un servizio di counseling per studenti, genitori e docenti a supporto delle difficoltà incontrate in ambito scolastico o personale. E' previsto anche un percorso per le classi quinte sull'affettività.

Obiettivi formativi prioritari del PTOF collegati

- sviluppo delle competenze in materia di cittadinanza attiva e democratica attraverso la valorizzazione dell'educazione interculturale e alla pace, il rispetto delle differenze e il dialogo tra le culture, il sostegno dell'assunzione di responsabilità nonché della solidarietà e della cura dei beni comuni e della consapevolezza dei diritti e dei doveri; potenziamento delle conoscenze in materia giuridica ed economico-finanziaria e di educazione all'autoimprenditorialità
- prevenzione e contrasto della dispersione scolastica, di ogni forma di discriminazione e del bullismo, anche informatico; potenziamento dell'inclusione scolastica e del diritto allo studio degli alunni con bisogni educativi speciali attraverso percorsi individualizzati e personalizzati anche con il supporto e la collaborazione dei servizi socio-sanitari ed educativi del territorio e delle associazioni di settore e l'applicazione delle linee di indirizzo per favorire il diritto allo studio degli alunni adottati, emanate dal Ministero dell'istruzione, dell'università e della ricerca il 18 dicembre 2014
- definizione di un sistema di orientamento



Risultati attesi

Promuovere autostima e consapevolezza di sé negli studenti; gestire aggressività e rabbia; favorire le capacità relazionali e di rispetto reciproco; sostenere gli alunni nelle tappe della crescita; evitare situazioni di disagio.

Risorse professionali

Esterno

● Sport a scuola all'Infanzia, alla Primaria e alla Secondaria

Prevede l'organizzazione di numerose attività per avvicinare e affiliare i bambini e i ragazzi allo sport e per sviluppare uno stile di vita sano, grazie anche alla collaborazione con le associazioni del territorio. Le attività si svolgono nel corso dell'intero anno scolastico e durante le Giornate dello Sport (yoga, minivolley, basket, rugby, calcio, danza, judo, bici).

Obiettivi formativi prioritari del PTOF collegati

- potenziamento delle discipline motorie e sviluppo di comportamenti ispirati a uno stile di vita sano, con particolare riferimento all'alimentazione, all'educazione fisica e allo sport, e attenzione alla tutela del diritto allo studio degli studenti praticanti attività sportiva agonistica

Risultati attesi

Coordinare azioni e schemi motori e utilizzare strumenti ginnici; partecipare ai giochi rispettando le regole e gestendo ruoli ed eventuali conflitti; utilizzare il movimento come espressione di stati d'animo diversi.

Destinatari

Gruppi classe



Classi aperte verticali
Classi aperte parallele

Risorse professionali

Esterno

● Il magico mondo dei libri: divertiamoci a leggere alla Secondaria

Prevede la partecipazione degli studenti ad attività legate alla promozione della lettura, come incontri con l'autore e letture animate ed espressive, durante la seconda settimana di novembre, dedicata a "Libriamoci".

Obiettivi formativi prioritari del PTOF collegati

- valorizzazione e potenziamento delle competenze linguistiche, con particolare riferimento all'italiano nonché alla lingua inglese e ad altre lingue dell'Unione europea, anche mediante l'utilizzo della metodologia Content language integrated learning
- potenziamento delle metodologie laboratoriali e delle attività di laboratorio
- alfabetizzazione e perfezionamento dell'italiano come lingua seconda attraverso corsi e laboratori per studenti di cittadinanza o di lingua non italiana, da organizzare anche in collaborazione con gli enti locali e il terzo settore, con l'apporto delle comunità di origine, delle famiglie e dei mediatori culturali

Risultati attesi

Stimolare il piacere della lettura; favorire l'incontro di esperienze di lettura tra compagni; conoscere ed apprezzare il mestiere dello scrittore.

Destinatari

Gruppi classe
Classi aperte verticali



Classi aperte parallele

Risorse professionali

Interno

● Progetto "Alfabetizzazione" alla Primaria e alla Secondaria

Prevede l'organizzazione di percorsi di alfabetizzazione di primo e secondo livello per alunni neo-immigrati e di origine straniera.

Obiettivi formativi prioritari del PTOF collegati

- valorizzazione e potenziamento delle competenze linguistiche, con particolare riferimento all'italiano nonché alla lingua inglese e ad altre lingue dell'Unione europea, anche mediante l'utilizzo della metodologia Content language integrated learning
- alfabetizzazione e perfezionamento dell'italiano come lingua seconda attraverso corsi e laboratori per studenti di cittadinanza o di lingua non italiana, da organizzare anche in collaborazione con gli enti locali e il terzo settore, con l'apporto delle comunità di origine, delle famiglie e dei mediatori culturali

Risultati attesi

Accogliere alunni neo-immigrati attraverso il Protocollo di accoglienza; attivare laboratori linguistici che permettano un'iniziale acquisizione della lingua italiana oppure il suo rinforzo; coordinamento delle azioni dei docenti facilitatori.

Destinatari

Altro

Risorse professionali

Interno



● Giornalisti in erba alla Secondaria

Creazione di una redazione giornalistica e pubblicazione di due numeri online del giornalino d'Istituto.

Obiettivi formativi prioritari del PTOF collegati

- valorizzazione e potenziamento delle competenze linguistiche, con particolare riferimento all'italiano nonché alla lingua inglese e ad altre lingue dell'Unione europea, anche mediante l'utilizzo della metodologia Content language integrated learning
- potenziamento delle competenze nella pratica e nella cultura musicali, nell'arte e nella storia dell'arte, nel cinema, nelle tecniche e nei media di produzione e di diffusione delle immagini e dei suoni, anche mediante il coinvolgimento dei musei e degli altri istituti pubblici e privati operanti in tali settori
- alfabetizzazione all'arte, alle tecniche e ai media di produzione e diffusione delle immagini

Risultati attesi

Avvicinare gli studenti al mondo dell'informazione e in particolare al giornale; sperimentare l'organizzazione redazionale come divisione e condivisione di compiti nel rispetto dei ruoli assunti; incentivare la scrittura ed altre forme di espressione come processo comunicativo.

Destinatari

Altro

Risorse professionali

Interno

● Giochi delle scienze sperimentali

Partecipazione ai Giochi delle scienze sperimentali, competizione promossa dal Miur per



valorizzare le eccellenze presenti nelle scuole. I quesiti sono volti ad accertare la capacità di analizzare, interpretare e selezionare informazioni su vari aspetti delle conoscenze scientifiche e di utilizzare procedure trasversali e strumenti logici e matematici per individuare o proporre corrette soluzioni.

Obiettivi formativi prioritari del PTOF collegati

- potenziamento delle competenze matematico-logiche e scientifiche

Risultati attesi

Sviluppare un atteggiamento positivo e di curiosità verso la matematica e le scienze.

Destinatari

Altro

Risorse professionali

Interno

● Sperimentiamo la scienza alla Secondaria

Prevede attività in gruppo di realizzazione di esperienze di laboratorio, registrazione dei dati e loro elaborazione, redazione individuale o a coppie di relazioni di laboratorio.

Obiettivi formativi prioritari del PTOF collegati

- potenziamento delle competenze matematico-logiche e scientifiche
- potenziamento delle metodologie laboratoriali e delle attività di laboratorio

Risultati attesi



Abituare gli alunni al metodo sperimentale, ad osservare, elaborare le informazioni, presentare i dati con metodi grafici, redigere una relazione di laboratorio, a lavorare in gruppo.

Destinatari

Classi aperte verticali

Altro

Risorse professionali

Interno

● Programma il futuro alla Secondaria

Il progetto prevede la partecipazione alla Settimana Internazionale di Educazione Informatica per favorire il pensiero computazionale attraverso strumenti di elevata qualità didattica e scientifica resi disponibili dal Ministero in collaborazione con il Laboratorio "Informatica e Scuola" del CINI.

Obiettivi formativi prioritari del PTOF collegati

- potenziamento delle competenze matematico-logiche e scientifiche
- sviluppo delle competenze digitali degli studenti, con particolare riguardo al pensiero computazionale, all'utilizzo critico e consapevole dei social network e dei media nonché alla produzione e ai legami con il mondo del lavoro
- potenziamento delle metodologie laboratoriali e delle attività di laboratorio

Risultati attesi

Migliorare la formazione degli studenti sulle basi scientifico-culturali dell'informatica.

Destinatari

Gruppi classe

Classi aperte parallele

Risorse professionali

Interno



● Coding e robotica: l'informatica tra logica e creatività

Il coding e il pensiero computazionale offrono agli studenti nuovi ambienti stimolanti per la formazione dei cittadini del futuro: l'informatica unita alla creatività consente ai ragazzi di realizzare progetti originali e di condividerli con gli altri. L'introduzione della robotica come strumento didattico consente di valorizzare le eccellenze creando stimoli nuovi e sviluppando le soft skills come il problem solving, la gestione di un progetto e la capacità di lavorare in gruppo.

Obiettivi formativi prioritari del PTOF collegati

- potenziamento delle competenze matematico-logiche e scientifiche
- sviluppo delle competenze digitali degli studenti, con particolare riguardo al pensiero computazionale, all'utilizzo critico e consapevole dei social network e dei media nonché alla produzione e ai legami con il mondo del lavoro
- potenziamento delle metodologie laboratoriali e delle attività di laboratorio

Risultati attesi

Sviluppare il pensiero computazionale per capire e utilizzare la tecnologia informatica come utenti attivi; sviluppare la capacità di risoluzione di problemi applicando la logica e individuando passo passo la strategia migliore per arrivare alla soluzione; stimolare la curiosità e la creatività per sviluppare idee e progetti.

Destinatari

Classi aperte verticali
Classi aperte parallele

Risorse professionali

Interno



Star bene a scuola alla Secondaria

Il percorso prevede attività per affrontare la vita scolastica con maggiore serenità, sicurezza, motivazione e soddisfazione.

Obiettivi formativi prioritari del PTOF collegati

- sviluppo delle competenze in materia di cittadinanza attiva e democratica attraverso la valorizzazione dell'educazione interculturale e alla pace, il rispetto delle differenze e il dialogo tra le culture, il sostegno dell'assunzione di responsabilità nonché della solidarietà e della cura dei beni comuni e della consapevolezza dei diritti e dei doveri; potenziamento delle conoscenze in materia giuridica ed economico-finanziaria e di educazione all'autoimprenditorialità
- potenziamento delle metodologie laboratoriali e delle attività di laboratorio

Risultati attesi

Imparare a gestire ansia e tensione legate all'esperienza scolastica; acquisire strategie per migliorare l'attenzione e l'apprendimento; rafforzare la motivazione allo studio; promuovere volontà e impegno.

Destinatari

Gruppi classe
Classi aperte verticali

Risorse professionali

Interno

● Alimentazione, promozione e benessere nella prevenzione oncologica



Il progetto prevede incontri e riflessioni sul tema della promozione di uno stile di vita sano.

Obiettivi formativi prioritari del PTOF collegati

- potenziamento delle discipline motorie e sviluppo di comportamenti ispirati a uno stile di vita sano, con particolare riferimento all'alimentazione, all'educazione fisica e allo sport, e attenzione alla tutela del diritto allo studio degli studenti praticanti attività sportiva agonistica

Risultati attesi

Implementare la conoscenza degli alimenti e delle corrette abitudini alimentari e imparare a fidarsi delle percezioni; educare e promuovere un corretto e sano stile di vita; aumentare la consapevolezza circa le proprie scelte alimentari; stimolare la capacità critica rispetto all'eccesso di informazioni sul cibo e la salute; conoscere gli aspetti alimentari riguardanti la prevenzione oncologica.

Destinatari

Gruppi classe

Risorse professionali

Interno

● Cittadini attivi alla Secondaria

Il progetto intende affrontare tematiche che rientrano nell'insegnamento trasversale dell'educazione civica ma è anche in stretta relazione con il curriculum di lettere: si propone sia di sviluppare conoscenze che competenze civiche, stimolando l'alunno a prendere consapevolezza di realtà diverse da sé per decentrare il proprio punto di vista e sentirsi "cittadino attivo".

Obiettivi formativi prioritari del PTOF collegati

sviluppo delle competenze in materia di cittadinanza attiva e democratica attraverso la



valorizzazione dell'educazione interculturale e alla pace, il rispetto delle differenze e il dialogo tra le culture, il sostegno dell'assunzione di responsabilità nonché della solidarietà e della cura dei beni comuni e della consapevolezza dei diritti e dei doveri; potenziamento delle conoscenze in materia giuridica ed economico-finanziaria e di educazione all'autoimprenditorialità

- potenziamento delle metodologie laboratoriali e delle attività di laboratorio

Risultati attesi

Avvicinare gli studenti alle Istituzioni e al volontariato; sviluppare modalità consapevoli di esercizio della convivenza civile, di consapevolezza di sé, rispetto delle diversità, di confronto responsabile e dialogo; comprendere il significato delle regole per la convivenza civile e rispettarle; esprimere e manifestare riflessioni sui valori della convivenza, della democrazia e della cittadinanza: riconoscersi e agire come persona in grado di intervenire sulla realtà apportando un proprio originale e positivo contributo; favorire e stimolare la partecipazione a eventi e ricorrenze civili di rilevanza nazionale.

Destinatari	Gruppi classe
Risorse professionali	Interno

● Suono in una school band alla Secondaria

Creazione di una school band dell'Anna Frank alla scoperta dei propri talenti musicali, pop, jazz, rock.

Obiettivi formativi prioritari del PTOF collegati

- potenziamento delle metodologie laboratoriali e delle attività di laboratorio
- valorizzazione della scuola intesa come comunità attiva, aperta al territorio e in grado di



sviluppare e aumentare l'interazione con le famiglie e con la comunità locale, comprese le organizzazioni del terzo settore e le imprese

- apertura pomeridiana delle scuole e riduzione del numero di alunni e di studenti per classe o per articolazioni di gruppi di classi, anche con potenziamento del tempo scolastico o rimodulazione del monte orario rispetto a quanto indicato dal regolamento di cui al decreto del Presidente della Repubblica 20 marzo 2009, n. 89
- individuazione di percorsi e di sistemi funzionali alla premialità e alla valorizzazione del merito degli alunni e degli studenti

Risultati attesi

Prevenire e contrastare la dispersione scolastica attraverso la promozione di iniziative musicali; favorire la messa in campo di nuovi approcci e modelli di insegnamento/apprendimento capaci di mettere gli alunni al centro del processo formativo e di orientarli dal punto di vista personale e formativo; favorire e migliorare i processi di apprendimento attraverso l'utilizzo di strumenti musicali di brani originali e non originali che attingono al repertorio della musica pop, rock, jazz.

Destinatari

Classi aperte verticali

Risorse professionali

Interno

● Musica alla Secondaria

Il progetto prevede l'organizzazione di lezioni-concerto e di concerto di Natale e fine anno per tutte le classi della Secondaria.

Obiettivi formativi prioritari del PTOF collegati

potenziamento delle competenze nella pratica e nella cultura musicali, nell'arte e nella storia dell'arte, nel cinema, nelle tecniche e nei media di produzione e di diffusione delle immagini e



dei suoni, anche mediante il coinvolgimento dei musei e degli altri istituti pubblici e privati operanti in tali settori

- potenziamento delle metodologie laboratoriali e delle attività di laboratorio

Risultati attesi

Partecipare ad una lezione-concerto per sviluppare le capacità di analisi e ascolto di brani, anche eseguiti dal vivo: sviluppare la competenza di seguire brani in gruppo strumentali e vocali; organizzare e sostenere momenti musicali di condivisione all'interno della scuola.

Destinatari

Gruppi classe
Classi aperte parallele

Risorse professionali

Interno

● Istruzione domiciliare

Si tratta del percorso di accompagnamento in istruzione domiciliare previsto per alunni in comprovata situazione di impossibilità alla frequenza scolastica per motivi di salute.

Obiettivi formativi prioritari del PTOF collegati

- valorizzazione e potenziamento delle competenze linguistiche, con particolare riferimento all'italiano nonché alla lingua inglese e ad altre lingue dell'Unione europea, anche mediante l'utilizzo della metodologia Content language integrated learning
- potenziamento delle competenze matematico-logiche e scientifiche
sviluppo delle competenze in materia di cittadinanza attiva e democratica attraverso la valorizzazione dell'educazione interculturale e alla pace, il rispetto delle differenze e il dialogo tra le culture, il sostegno dell'assunzione di responsabilità nonché della solidarietà e della cura dei beni comuni e della consapevolezza dei diritti e dei doveri; potenziamento delle



conoscenze in materia giuridica ed economico-finanziaria e di educazione all'autoimprenditorialità

- sviluppo di comportamenti responsabili ispirati alla conoscenza e al rispetto della legalità, della sostenibilità ambientale, dei beni paesaggistici, del patrimonio e delle attività culturali
- prevenzione e contrasto della dispersione scolastica, di ogni forma di discriminazione e del bullismo, anche informatico; potenziamento dell'inclusione scolastica e del diritto allo studio degli alunni con bisogni educativi speciali attraverso percorsi individualizzati e personalizzati anche con il supporto e la collaborazione dei servizi socio-sanitari ed educativi del territorio e delle associazioni di settore e l'applicazione delle linee di indirizzo per favorire il diritto allo studio degli alunni adottati, emanate dal Ministero dell'istruzione, dell'università e della ricerca il 18 dicembre 2014
- valorizzazione della scuola intesa come comunità attiva, aperta al territorio e in grado di sviluppare e aumentare l'interazione con le famiglie e con la comunità locale, comprese le organizzazioni del terzo settore e le imprese

Priorità desunte dal RAV collegate

○ Risultati scolastici

Priorità

Migliorare l'apprendimento degli studenti e una partecipazione attiva ai processi.

Traguardo

Stabilizzare nel tempo il numero di alunni che ottengono voto da 8 a 10 in esito all'Esame conclusivo del primo ciclo, mantenendo una percentuale di riferimento che si attesta tra il 27% e il 30% per gli alunni in uscita con valutazione pari all'8, tra il 18% e il 19% per la valutazione pari al 9 e al 10% per gli studenti in uscita con il 10.

Risultati attesi

Garantire il successo scolastico di alunni in difficoltà di salute.



Destinatari

Altro

Risorse professionali

Interno



Attività previste per favorire la Transizione ecologica e culturale

● Percorsi-concorsi di cittadinanza attiva

Pilastri del piano RiGenerazione collegati all'attività

- La rigenerazione dei saperi
- La rigenerazione dei comportamenti

Obiettivi dell'attività



Obiettivi sociali

- Recuperare la socialità
- Maturare la consapevolezza del legame fra solidarietà ed ecologia
- Abbandonare la cultura dello scarto a vantaggio della cultura circolare



Obiettivi ambientali

- Maturare la consapevolezza del legame imprescindibile fra le persone e la CASA COMUNE
- Maturare la consapevolezza dei diritti ecologici di tutti gli esseri viventi
- Diventare consapevoli che i problemi



ambientali vanno affrontati in modo sistemico

Imparare a minimizzare gli impatti delle azioni dell'uomo sulla natura



Obiettivi economici

Acquisire competenze green

Risultati attesi

Avvicinare gli studenti alle Istituzioni e al volontariato; sviluppare modalità consapevoli di esercizio della convivenza civile, di consapevolezza di sé, rispetto delle diversità, di confronto responsabile e dialogo; comprendere il significato delle regole per la convivenza civile e rispettarle; esprimere e manifestare riflessioni sui valori della convivenza, della democrazia e della cittadinanza: riconoscersi e agire come persona in grado di intervenire sulla realtà apportando un proprio originale e positivo contributo; favorire e stimolare la partecipazione a eventi e ricorrenze civili di rilevanza nazionale.

Collegamento con gli obiettivi dell'Agenda 2030

- Obiettivo 3: Assicurare la salute e il benessere
- Obiettivo 12: Consumo responsabile
- Obiettivo 13: Promuovere azioni per combattere i cambiamenti climatici
- Obiettivo 15: Proteggere e favorire un uso sostenibile dell'ecosistema terrestre

Collegamento con la progettualità della scuola

- Obiettivi formativi del PTOF



L'OFFERTA FORMATIVA

Attività previste per favorire la Transizione ecologica e culturale

PTOF 2022 - 2025

- Priorità e Traguardi del RAV/PdM
- Curricolo dell'insegnamento trasversale di educazione civica

Informazioni

Descrizione attività

Il percorso intende affrontare tematiche che rientrano nell'insegnamento trasversale dell'educazione civica, in relazione con obiettivi sociali, ambientali ed economici e in collegamento con l'Agenda 2030. Prevede la costruzione e la realizzazione di UDA specifiche per ordini di scuola e classi parallele. Comprende attività di integrazione con il territorio, partecipazione a concorsi locali, regionali e nazionali, nonché ad eventi e ricorrenza civili di rilevanza nazionale.

Destinatari

- Studenti
- Personale scolastico
- Famiglie

Tempistica

- Triennale

Tipologia finanziamento

- Fondo per il funzionamento dell'istituzione scolastica



Attività previste in relazione al PNSD

Ambito 1. Strumenti

Attività

Titolo attività: Progetto connettività
ACCESSO

- Fibra e banda ultra-larga alla porta di ogni scuola

Descrizione sintetica dei destinatari e dei risultati attesi

Implementazione della rete per consentire una connettività più veloce.

Ambito 2. Competenze e contenuti

Attività

Titolo attività: Promozione degli aspetti digitali nella didattica
COMPETENZE DEGLI STUDENTI

- Scenari innovativi per lo sviluppo di competenze digitali applicate

Descrizione sintetica dei destinatari e dei risultati attesi

Implementazione dell'utilizzo di classroom e app di Gsuite/learning app finalizzate all'apprendimento.

Ambito 3. Formazione e Accompagnamento

Attività

Titolo attività: Formazione del personale scolastico
FORMAZIONE DEL PERSONALE

- Rafforzare la formazione iniziale sull'innovazione didattica

Descrizione sintetica dei destinatari e dei risultati attesi

Il percorso è rivolto a tutti i docenti della scuola per favorire l'acquisizione di nuovi strumenti e strategie didattiche digitali.



Valutazione degli apprendimenti

Ordine scuola: SCUOLA DELL'INFANZIA

S.AGNESE - VIAA876015

G.RODARI - VIAA876026

MARAGA - VIAA876037

Criteri di osservazione/valutazione del team docente

Nella scuola dell'infanzia l'azione valutativa assume caratteristiche proprie poiché è strettamente legata all'osservazione sistematica dei comportamenti, nei diversi stili cognitivi, affettivi e relazionali. La valutazione nella scuola dell'infanzia non è finalizzata al giudizio delle prestazioni degli alunni come negli altri ordini, bensì risponde ad una funzione di carattere formativo, in quanto orientata ad una continua regolazione delle scelte e degli interventi didattici in base a progressi, difficoltà e bisogni dei bambini.

Criteri di valutazione dell'insegnamento trasversale di educazione civica

L'educazione civica è tema di sfondo alla scuola dell'Infanzia dove vengono valutate la capacità di relazionarsi del bambino con i pari e con gli adulti, la sua autonomia di gestione e il contributo che ciascuno è in grado di offrire al gruppo, il rispetto delle regole e dei tempi.

Ordine scuola: SCUOLA SECONDARIA I GRADO



A. FRANK - VIMM876019

Criteri di valutazione comuni

Per assicurare omogeneità, equità e trasparenza della valutazione, nel rispetto del principio della libertà di insegnamento, si definiscono i seguenti criteri generali, parte integrante del Piano dell'offerta formativa della nostra scuola:

A. L'atto valutativo è selettivo, prende in considerazione gli aspetti che in quel momento si ritengono più importanti e ne tralascia altri meno importanti.

B. La scelta delle verifiche da somministrare è effettuata dagli insegnanti singolarmente in coerenza con le linee guida concordate all'interno dei vari dipartimenti/ambiti disciplinari nelle riunioni di inizio anno scolastico o dal gruppo di docenti che costituiscono il dipartimento/l'ambito disciplinare.

C. Vengono effettuate prove di verifica comuni tra le varie classi (di cui una a quadrimestre obbligatoria per ciascuna disciplina), con criteri di misurazione/valutazione attendibili, trasparenti e condivisi, al fine di tenere sotto controllo l'andamento degli apprendimenti degli alunni e di permettere un'utile attività di confronto, nonché un'eventuale revisione o adeguamento dell'intervento didattico.

D. I risultati delle prove che sono poi discussi in dipartimento/ambito disciplinare concorrono, insieme alle osservazioni degli allievi, a determinare il voto finale presente nel Documento di valutazione.

E. Affinché tutti gli alunni frequentanti il nostro Istituto possano essere valutati con imparzialità ed omogeneità, si individuano criteri di valutazione che i Consigli di classe/Team di docenti sono tenuti a seguire durante lo svolgimento degli scrutini finali, pur nella salvaguardia dell'autonomia e della libertà di intervento del Consiglio di classe/Team di docenti.

F. Il giudizio di ammissione all'esame di stato è espresso in decimi, considerando il percorso scolastico complessivo compiuto dall'allievo nella Scuola secondaria di primo grado. In caso di valutazione negativa, viene espresso un giudizio di non ammissione all'esame medesimo, senza attribuzione di voto.

G. Il voto del comportamento dello studente si riferisce sia al periodo di permanenza nella sede scolastica, che alla partecipazione ad attività e interventi educativi realizzati dal nostro Istituto fuori della sua sede (visite guidate, uscite didattiche, concerti, ecc.) e durante la permanenza nel trasporto pubblico per coloro che ne usufruiscono. Si terrà conto anche di eventuali periodi di didattica a distanza. Il giudizio di comportamento è la risultante delle osservazioni effettuate da tutti i docenti del Consiglio di classe/Team di docenti e scaturisce dalla valutazione complessiva di maturazione e di crescita civile e culturale dell'alunno in ordine all'intero anno scolastico.



I documenti di valutazione in uso nel nostro istituto sono i seguenti:

- Criteri di valutazione (allegato A)
- Criteri ammissione classe successiva (allegato B)
- Documento di valutazione: viene predisposto alla fine di ogni quadrimestre e riporta le valutazioni delle singole discipline, del comportamento e il giudizio globale. Le valutazioni in itinere (ossia quelle attribuite durante l'anno a compiti, interrogazioni, verifiche, progetti, attività pratiche, lavori di gruppo, ecc.) del singolo docente sono documentate all'interno del registro elettronico personale.
- Valutazione quadrimestrale del comportamento: è espressa con un giudizio le cui corrispondenze sono riportate nell'allegato C.
- Consiglio orientativo (nel corso del 3° anno della scuola secondaria di I grado): esprime il parere del Consiglio di Classe in merito alla scelta della scuola secondaria di II grado.
- Certificazione delle competenze: riporta le competenze personali acquisite dall'alunno rispetto all'identità personale, agli strumenti culturali, agli ambiti della convivenza civile.

Criteri di valutazione dell'insegnamento trasversale di educazione civica

La valutazione di educazione civica è di competenza dell'intero Consiglio di classe, che si esprime sulla base delle attività proposte singolarmente e sull'uda trasversale prevista dal Consiglio stesso.

Criteri di valutazione del comportamento

GIUDIZIO SINTETICO LIVELLI DI COMPETENZA RAGGIUNTI

OTTIMO Il rispetto delle regole è scrupoloso, anche quando agisce nell'ambiente digitale. I rapporti interpersonali sono sempre corretti e collaborativi.

E' puntuale e serio nello svolgimento delle attività richieste.

Partecipa attivamente, in modo collaborativo, costruttivo e responsabile alla vita scolastica, con uno spirito di iniziativa pienamente adeguato alle capacità.

Agisce in modo consapevole e rispettoso dell'ambiente; utilizza correttamente le strutture, gli strumenti, i beni personali e altrui.

DISTINTO Il rispetto delle regole è costante, anche quando agisce nell'ambiente digitale. I rapporti interpersonali sono sempre corretti. E' puntuale nell'adempimento delle attività richieste. Partecipa in modo attivo e responsabile alla vita scolastica con spirito di iniziativa adeguato alle capacità.

Agisce rispettando l'ambiente; utilizza adeguatamente le strutture, gli strumenti, i beni personali e altrui.



BUONO Il rispetto delle regole è generalmente costante, anche quando agisce nell'ambiente digitale. I rapporti interpersonali sono abbastanza corretti. A volte va sollecitato nell'adempimento delle attività richieste. Partecipa alla vita scolastica portando a termine gli impegni, con uno spirito di iniziativa nel complesso adeguato alle capacità. Di norma agisce correttamente verso l'ambiente, le strutture, gli strumenti, i beni personali e altrui. Rare od occasionali sanzioni disciplinari di lieve entità.

DISCRETO Il rispetto delle regole non è sempre costante, anche quando agisce nell'ambiente digitale. I rapporti interpersonali sono abbastanza corretti.

Va sollecitato nell'adempimento delle attività richieste, non sempre porta a termine gli impegni. Partecipa alla vita scolastica in modo selettivo e discontinuo.

Di norma agisce abbastanza correttamente verso l'ambiente, le strutture, gli strumenti, i beni personali e altrui. Presenza di alcune sanzioni disciplinari.

SUFFICIENTE Il rispetto delle regole è solo in parte adeguato, anche quando agisce nell'ambiente digitale. I rapporti interpersonali sono parzialmente corretti.

Porta a termine le attività richieste e partecipa alla vita scolastica solo se sollecitato.

Deve essere richiamato dall'insegnante per rispettare correttamente l'ambiente e le strutture; utilizza con scarsa cura gli strumenti, i beni personali e altrui. Presenza di sanzioni disciplinari

NON SUFFICIENTE Dimostra scarsa condivisione e consapevolezza delle regole della vita scolastica e dell'ambiente digitale. I rapporti interpersonali sono spesso problematici. Svolge sporadicamente le attività richieste e non porta a termine i compiti assegnati.

Agisce senza riguardo verso l'ambiente; utilizza con scarsa cura le strutture, gli strumenti, i beni personali e altrui. Presenza di numerose sanzioni disciplinari.

Criteri per l'ammissione/non ammissione alla classe successiva

Gli alunni della Scuola Secondaria di primo grado sono ammessi alla classe successiva, con decisione assunta a maggioranza, anche in caso di parziale o mancata acquisizione dei livelli di apprendimento in una o più discipline. Da ciò consegue che gli alunni sono ammessi anche se in sede di scrutinio finale viene attribuita una valutazione con voto inferiore a 6/10 in una o più discipline. Le insufficienze saranno riportate nel documento di valutazione. La scuola, a seguito della valutazione periodica e finale, comunica opportunamente e tempestivamente alle famiglie degli alunni interessati eventuali livelli di apprendimento parzialmente raggiunti o mancanti. La scuola, inoltre, adotta specifiche strategie di intervento al fine di migliorare i livelli di apprendimento e far recuperare le carenze riscontrate. In sede di scrutinio finale, in caso di parziale o mancata acquisizione dei livelli di apprendimento in una o più discipline (voto inferiore a 6/10), il consiglio di



classe, presieduto dal dirigente scolastico o da un suo delegato, può anche non ammettere l'alunno alla classe successiva. La non ammissione deve avvenire con adeguata motivazione e nel rispetto dei criteri definiti dal collegio dei docenti.

La valutazione del comportamento, espressa tramite un giudizio sintetico, non contribuisce alle media generale delle valutazioni nelle discipline e un giudizio non sufficiente non comporta la non ammissione alla classe successiva. E' possibile la non ammissione alla classe successiva, in base a quanto previsto dallo Statuto delle studentesse e degli studenti, nei confronti di coloro cui è stata irrogata la sanzione disciplinare di esclusione dallo scrutinio finale.

Criteri per l'ammissione/non ammissione all'esame di Stato

Per le classi terze, il Consiglio di classe formula un giudizio di ammissione all'Esame di Stato, espresso in decimi, considerando il percorso scolastico compiuto dall'allievo.

La deliberazione del Consiglio di classe/Team di docenti per l'assegnazione dei voti e l'ammissione o la non ammissione alla classe successiva, è motivata in relazione a:

- voti assegnati per le singole discipline e quindi conoscenze e competenze acquisite;
- numero e gravità delle insufficienze;
- risultati conseguiti nelle attività di recupero organizzate dalla scuola ed effettiva possibilità di colmare le lacune riscontrate;
- risultati particolarmente positivi in alcune discipline;
- dinamica del rendimento nel corso dell'anno scolastico ed evoluzione delle prestazioni;
- miglioramento conseguito, in termini di differenza tra il livello di partenza e il livello finale;

Ordine scuola: SCUOLA PRIMARIA

A.MANZONI - VIEE87601A

SAN FRANCESCO - VIEE87602B



Criteri di valutazione comuni

Con l'Ordinanza Ministeriale n. 172 del 4 dicembre 2021 e Linee Guida, nella scuola primaria, sono stati abbandonati i voti numerici nella valutazione periodica e finale degli apprendimenti delle alunne e degli alunni che viene espressa, invece, attraverso un giudizio descrittivo riportato nel documento di valutazione e riferito a differenti livelli di apprendimento, compreso l'insegnamento trasversale di educazione civica.

I giudizi descrittivi delle discipline sono elaborati e sintetizzati sulla base dei quattro livelli di apprendimento in analogia con i livelli e i descrittori adottati per la certificazione delle competenze: Avanzato: l'alunno porta a termine compiti in situazioni note e non note, mobilitando una varietà di risorse sia fornite dal docente sia reperite altrove, in modo autonomo e con continuità.

Intermedio: l'alunno porta a termine compiti in situazioni note in modo autonomo e continuo; risolve compiti in situazioni non note utilizzando le risorse fornite dal docente o reperite altrove, anche se in modo discontinuo e non del tutto autonomo.

Base: l'alunno porta a termine compiti solo in situazioni note e utilizzando le risorse fornite dal docente, sia in modo autonomo ma discontinuo, sia in modo non autonomo, ma con continuità.

In via di prima acquisizione: l'alunno porta a termine compiti solo in situazioni note e unicamente con il supporto del docente e di risorse fornite appositamente.

I quattro livelli si definiscono in base a quattro dimensioni: AUTONOMIA, TIPOLOGIA della SITUAZIONE (nota o non nota), RISORSE mobilitate per portare a termine il compito, CONTINUITA' nella manifestazione dell'apprendimento.

Per la VALUTAZIONE QUADRIMESTRALE si fa riferimento alle rubriche di valutazione realizzate dal Collegio Docenti della scuola primaria per ognuno degli obiettivi individuati e inseriti nel Documento di valutazione, per ciascuna disciplina.

I documenti di valutazione in uso nel nostro istituto sono i seguenti:

- Criteri comuni di valutazione in itinere (allegato A)
- Numero di prove minime da effettuare per materia (allegato B)
- Criteri di ammissione alla classe successiva (allegato D)

Il documento di valutazione viene predisposto alla fine di ogni quadrimestre e riporta le valutazioni delle singole discipline, del comportamento e il giudizio globale. Le valutazioni in itinere (ossia quelle attribuite durante l'anno a compiti, interrogazioni, verifiche, progetti, attività pratiche, lavori di gruppo, ecc.) del singolo docente sono documentate all'interno del registro elettronico personale.

☐ Valutazione quadrimestrale del comportamento: è espressa con un giudizio le cui corrispondenze sono riportate nell'allegato C.

☐ Certificazione delle competenze: riporta le competenze personali acquisite dall'alunno rispetto



all'identità personale, agli strumenti culturali, agli ambiti della convivenza civile.

Allegato:

Allegato_valutazione_Primarya.pdf

Criteria di valutazione dell'insegnamento trasversale di educazione civica

L'insegnamento di Educazione Civica è trasversale e affidato in contitolarità a tutti i docenti della classe; il coordinatore ha il compito di raccogliere dati e informazioni per formulare, in sede di scrutinio, la proposta da inserire nel documento di valutazione. Le rubriche e le griglie di osservazione relative alle UDA serviranno per registrare il progressivo sviluppo delle competenze previste nel Curricolo.



Azioni della Scuola per l'inclusione scolastica

Analisi del contesto per realizzare l'inclusione scolastica

La prospettiva dell'inclusione ha come fondamento il riconoscimento e la valorizzazione delle differenze per favorire il superamento degli ostacoli che possono determinare l'esclusione dal percorso formativo e scolastico. Per perseguire questi obiettivi l'Istituto adegua il Piano per l'Inclusività alle esigenze degli alunni e delle loro famiglie; traduce il Piano in attività rivolte al superamento delle difficoltà di integrazione, al potenziamento delle abilità in alunni BES, all'accoglienza e al sostegno per le famiglie; rivolge attenzione a ogni forma di disagio e cura del dialogo tra la scuola e le famiglie di alunni BES anche attraverso la mediazione psicologica; riconosce e individua in modo precoce attraverso uno screening, nelle classi seconde della Primaria, disturbi specifici del linguaggio e progetta attività di recupero; potenzia le attività a sostegno degli alunni con disabilità utilizzando le risorse in organico e la collaborazione con i servizi sociali e offrendo ai docenti la possibilità di una formazione specifica. Offre garanzia di pari opportunità all'interno del percorso scolastico e contrasta ogni forma di discriminazione con l'attuazione di un protocollo per la prevenzione e la gestione di bullismo e cyberbullismo. Cura, inoltre, i passaggi tra ordini di scuola, onde creare premesse per un costruttivo ambiente di crescita per tutti gli alunni.

Nell'Accordo di Programma per gli interventi a favore dell'inclusione scolastica degli studenti con disabilità, in linea con la normativa vigente, si definisce e si codifica una modalità di collaborazione tra scuola, servizi, Provincia, famiglia che, basandosi sulla precisazione del contesto operativo, dei tempi, dei luoghi, dei ruoli e delle azioni, permetta di migliorare la qualità dell'inclusione scolastica.. Ecco quindi la costituzione del Gruppo di Lavoro di Istituto (GLI) del Gruppo di Lavoro Operativo (GLO). Il Gruppo di Lavoro d'Istituto ha il compito di promuovere e coordinare i progetti e le iniziative educativo-culturali, messe in atto dalla scuola per favorire l'inclusione e di verificarne l'efficacia. Il Gruppo predispone il Piano per l'Inclusione (P.I.) approvato annualmente dal Collegio Docenti. E' composto di norma da:

- il DS o un suo delegato che lo presiede;
- Funzione strumentale per l'Inclusione;
- i rappresentanti degli insegnanti di sostegno e curricolari;
- un rappresentante dell'Azienda ULSS (compatibilmente con le priorità del servizio);
- un rappresentante degli Enti Locali;



- due rappresentanti dei genitori degli alunni.

Il Gruppo di Lavoro Operativo è istituito per ogni alunno con disabilità ed è composto da:

- il DS o un suo delegato;
- tutti i docenti responsabili degli insegnamenti e delle attività educative riferite all'alunno;
- gli specialisti dei Servizi Sanitari;
- gli operatori socio-sanitari dei Servizi territoriali (ove assegnati);
- il personale messo a disposizione della Provincia nel caso di alunni con disabilità sensoriale;
- i genitori dell'alunno con disabilità;
- eventuali altri soggetti autorizzati dal Dirigente Scolastico coinvolti nel processo di inclusione.

Il GLO ha il compito di predisporre il Profilo Dinamico Funzionale e il Piano Educativo Individualizzato e di verificarne l'attuazione e l'efficacia.

Composizione del gruppo di lavoro per l'inclusione (GLI):

Dirigente scolastico
Docenti curricolari
Docenti di sostegno
Famiglie

Definizione dei progetti individuali

Processo di definizione dei Piani Educativi Individualizzati (PEI)

Le procedure che portano all'individuazione degli alunni con disabilità sono le seguenti: l'Istituto segue le indicazioni dell'Accordo di Programma attivando le procedure che portano all'individuazione degli alunni con disabilità e BES. La Scuola informa la Famiglia che ha rilevato



problematiche tali da avviare una valutazione clinica presso i Servizi. Redige e consegna alla Famiglia stessa una relazione descrittiva dei problemi evidenziati, secondo apposito modulo entro il 31 dicembre dell'anno scolastico in corso. Con tale documentazione la Famiglia si rivolge al proprio Pediatra di Libera Scelta (PLS) o al proprio Medico di Medicina Generale (MMG) per la valutazione del caso ed eventuale invio con impegnativa ai Servizi competenti. Per gli alunni BES, per i quali si è in possesso di relazione specialistica o che sono individuati come tali dal team docenti, la scuola predispone un Piano Didattico Personalizzato (PDP); utilizza e redige il documento adottato dall'Istituto e condivide con la famiglia le scelte educative-didattiche in esso riportate.

Soggetti coinvolti nella definizione dei PEI

Famiglia, docenti del CdC, Specialisti.

Modalità di coinvolgimento delle famiglie

Ruolo della famiglia

La collaborazione con la famiglia è di grande rilievo in tutto il percorso dell'alunno all'interno della nostra scuola.

Modalità di rapporto scuola-famiglia

- Informazione-formazione su genitorialità e psicopedagogia dell'età evolutiva
- Coinvolgimento in progetti di inclusione

Risorse professionali interne coinvolte



Docenti di sostegno

Partecipazione a GLI

Docenti di sostegno

Rapporti con famiglie

Docenti di sostegno

Attività individualizzate e di piccolo gruppo

Docenti di sostegno

Attività laboratoriali integrate (classi aperte, laboratori, ecc.)

Docenti curricolari
(Coordinatori di classe e simili)

Partecipazione a GLI

Docenti curricolari
(Coordinatori di classe e simili)

Rapporti con famiglie

Docenti curricolari
(Coordinatori di classe e simili)

Tutoraggio alunni

Assistenti alla comunicazione

Attività individualizzate e di piccolo gruppo

Personale ATA

Assistenza alunni disabili

Personale ATA

Progetti di inclusione/laboratori integrati

Rapporti con soggetti esterni

Unità di valutazione multidisciplinare

Analisi del profilo di funzionamento per la definizione del Progetto individuale



Rapporti con
GLIR/GIT/Scuole polo per
l'inclusione territoriale

Accordi di programma/protocolli di intesa formalizzati sulla disabilità

Rapporti con
GLIR/GIT/Scuole polo per
l'inclusione territoriale

Progetti territoriali integrati

Rapporti con
GLIR/GIT/Scuole polo per
l'inclusione territoriale

Progetti integrati a livello di singola scuola

Rapporti con privato sociale
e volontariato

Progetti territoriali integrati

Rapporti con privato sociale
e volontariato

Progetti integrati a livello di singola scuola



Piano per la didattica digitale integrata

Il Piano per la DDI individua i criteri e le modalità per progettare l'attività didattica a distanza, a livello di istituzione scolastica, tenendo in considerazione le esigenze di tutti gli alunni e gli studenti, in particolar modo degli alunni più fragili. La Didattica in presenza è la modalità didattica privilegiata per ogni ordine di scuola, ma la DDI è lo strumento didattico che consente di garantire il diritto all'apprendimento degli alunni sia in caso di nuovo lockdown, sia in caso di quarantena, isolamento fiduciario di interi gruppi classe. La DDI è orientata anche agli alunni che presentano fragilità nelle condizioni di salute, opportunamente attestate e riconosciute, consentendo a questi per primi di poter fruire della proposta didattica dal proprio domicilio, in accordo con le famiglie. La DDI consente di integrare e arricchire la didattica quotidiana in presenza. In particolare, la DDI è uno strumento utile per:

- gli approfondimenti disciplinari e interdisciplinari;
- la personalizzazione dei percorsi e il recupero degli apprendimenti;
- lo sviluppo di competenze disciplinari e personali;
- il miglioramento dell'efficacia della didattica in rapporto ai diversi stili di apprendimento (sensoriale: visuale, uditivo, verbale o cinestesico, globale-analitico, sistematico-intuitivo, esperienziale, etc.);
- rispondere alle esigenze dettate da bisogni educativi speciali (disabilità, disturbi specifici dell'apprendimento, svantaggio linguistico, etc.).

Si rende esplicito che la DDI, applicata nei casi suddetti, è sostitutiva della didattica in presenza e pertanto obbligatoria per gli alunni dell'Istituto Comprensivo 1 di Montecchio Maggiore. Gli alunni sono tenuti a seguire le lezioni calendarizzate in modalità sincrona e asincrona e a giustificare eventuali assenze e/o ritardi.

Il documento completo è reperibile nel sito istituzionale della scuola alla pagina: <https://ic1montecchio.edu.it/didattica/ptof/>



Aspetti generali

Organizzazione

L'Istituto prevede la seguente organizzazione:

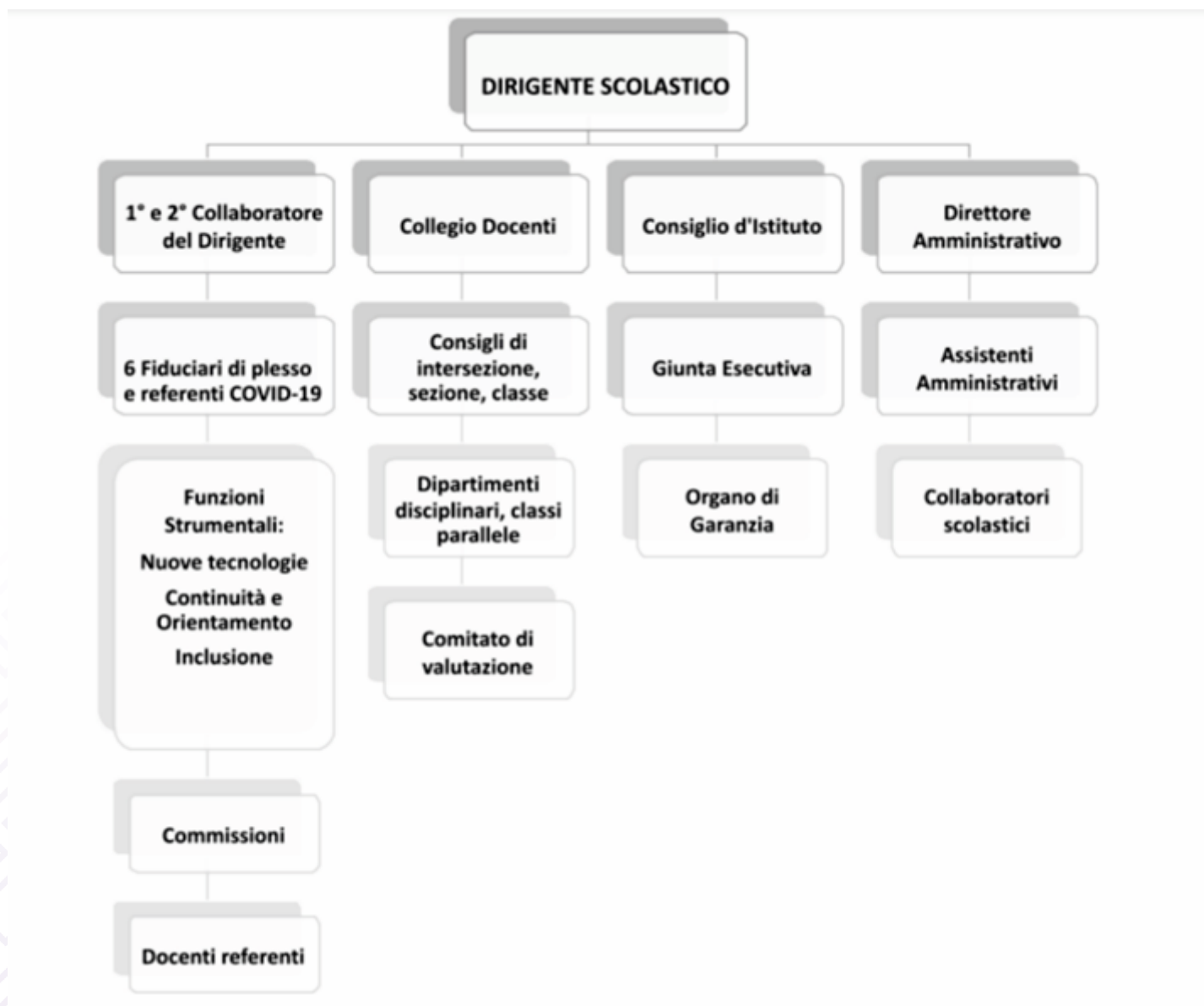

Funzionigramma dell'Istituto

Collaboratori	Compiti
Primo e secondo	- collabora con il Dirigente nell'organizzazione e nella gestione



collaboratore	ordinaria e coordina le figure di sistema; - coordina le attività didattiche e la progettualità prevista; - sostituisce il Dirigente Scolastico in caso di assenza o impedimento.
Coordinatori/fiduciari di plesso e referenti COVID-19	- coordinano ciascun plesso; - coordinano la gestione dei casi COVID-19, mantengono i rapporti con Ulss di riferimento, informano in merito ad aggiornamenti dei protocolli.
Area della sicurezza	Compiti
Referente del Servizio di Prevenzione e Protezione (ASPP), Referenti Primo Soccorso, Referenti Squadra Antincendio	In ogni Plesso sono presenti le "figure sensibili" previste dalla normativa sulla sicurezza dei lavoratori: pronto soccorso, emergenza antincendio, prevenzione e protezione. Il responsabile del Servizio di Prevenzione e Protezione è un tecnico esterno all'Amministrazione Scolastica.
Funzioni strumentali al PTOF	Compiti
NUOVE TECNOLOGIE	sostegno informatico al lavoro dei docenti; gestione aula informatica e strumentazione tecnologica; raccolta e organizzazione delle esigenze di assistenza; gestione GSuite; collaborazione con animatore digitale.
ORIENTAMENTO	coordinamento attività orientamento alunni; predisposizione e diffusione delle informazioni per l'orientamento; gestione dei rapporti con rete "Orientainsieme" e rete scuole territoriali e partecipazione agli incontri organizzati; supporto ai docenti per l'attività di orientamento; predisposizione contatti con esperti.
INCLUSIONE	rilevazione bisogni formativi e didattici degli alunni certificati; organizzazione attività di inclusione; supporto ai docenti per progetti specifici; supporto per la preparazione di PEI e PDF; diffusione di materiali specifici; collegamento con iniziative territorio; coordinamento e assegnazione docenti ai casi; intervento e controllo procedure relative alunni certificati.
Referenti	Compiti



Animatore digitale	<ul style="list-style-type: none">- promozione della formazione del personale sulle nuove tecnologie;- individuazione di soluzioni metodologiche e tecnologiche innovative e sostenibili coerenti con i bisogni della scuola stessi;- coinvolgimento dell'Istituto al PNSD.
Referente Bullismo	<ul style="list-style-type: none">- coordinamento delle iniziative di prevenzione e di contrasto del cyberbullismo, con la collaborazione degli Enti coinvolti;- supporto al DS nella revisione e stesura di Regolamenti d'Istituto, atti e documenti;- raccolta e diffusione delle buone pratiche educative.
Referente ed. Salute (PES=promozione ed educazione alla salute)	<ul style="list-style-type: none">- promozione progetti volti al benessere, al rinforzo dei fattori protettivi, a sani stili di vita -contenimento del disagio e della dispersione scolastica.
Referente Legalità	<ul style="list-style-type: none">- promozione progetti volti al tema della legalità.
Referente Ed. Civica	<ul style="list-style-type: none">- promozione progetti volti al tema della legalità- coordinamento gruppo verticale ed. civica (curricolo e uda).
Referente Alfabetizzazione e accoglienza alunni stranieri	<ul style="list-style-type: none">- organizzazione dell'accoglienza e dell'inserimento degli alunni stranieri;- somministrazione dei test di ingresso per la valutazione delle conoscenze/abilità di base nella lingua italiana e nell'area logico-matematica;- organizzazione dei progetti relativi agli alunni stranieri.
Tutor docenti anno di prova (ogni docente in anno di prova è affiancato da un proprio tutor)	<ul style="list-style-type: none">- affiancamento e supporto del docente neoimpresso in ruolo;- accompagnamento nel percorso formativo durante l'anno di prova fino al momento di valutazione conclusivo.
Referente della mensa scolastica	<ul style="list-style-type: none">- monitoraggio del servizio in generale;- collegamento tra l'utenza e l'Amministrazione Comunale.
Referenti registro	<ul style="list-style-type: none">- perfezionare la configurazione del sistema;- introdurre i nuovi docenti, tutori e alunni (SSPG) alla sua utilizzazione, anche attraverso incontri specifici;- affiancare tutti i docenti durante l'intero anno scolastico, per



	<p>migliorare l'utilizzazione, raccogliere le criticità, cercare soluzioni agli eventuali punti di debolezza del sistema;</p>
Referenti Continuità	<ul style="list-style-type: none">- gestione dei percorsi educativo-didattici condivisi dai vari ordini di scuola, che accompagnino lo studente nel suo intero percorso formativo ed auto-orientativo;- collaborazione con la FS Orientamento.
Referente Progetti PON	<ul style="list-style-type: none">- gestione dei Progetti PON;- collaborazione con il Dirigente Scolastico e il DSGA al fine di garantire la fattibilità di tutte le attività e il rispetto della temporizzazione prefissata, degli spazi, delle strutture, degli strumenti.
Referente BES	<ul style="list-style-type: none">- supporto ai Cdc/Team per l'individuazione di casi di alunni BES;- raccolta, analisi della documentazione (certificazione diagnostica/ segnalazione) con aggiornamento del fascicolo personale e pianificazione delle attività/progetti/strategie;- organizzazione di momenti di approfondimento/formazione/aggiornamento sulla base delle necessità rilevate all'interno dell'istituto.
Referente Pedibus	<ul style="list-style-type: none">- organizzazione e coordinamento del servizio Pedibus;- gestione dei collegamenti con le strutture comunali;- coordinamento con i referenti del progetto.
Responsabili biblioteche/ laboratori/palestre	<ul style="list-style-type: none">- gestione dei locali adibiti a laboratorio- supporto ai docenti per l'utilizzo dei laboratori,- controllo dei beni ad uso didattico e segnalazione di eventuali materiali da riparare e/o sostituire.
Commissioni	Compiti
Commissione orario	<ul style="list-style-type: none">- collaborazione con il Dirigente Scolastico e il primo Collaboratore nella stesura, articolazione e aggiustamento del quadro orario degli insegnanti dei Plessi;- gestione di ogni eventuale riadattamento del quadro orario al verificarsi di eventuali motivate esigenze.
Commissione NIV	<ul style="list-style-type: none">- in collaborazione con il Dirigente, predisposizione e monitoraggio del RAV e del Piano di Miglioramento;



	<ul style="list-style-type: none">- monitoraggio dello sviluppo diacronico di tutte le attività, progetti connessi col PTOF per garantirne la realizzazione, la coerenza reciproca e col PTOF, nel rispetto dell'autonomia e della libera scelta dei gruppi di lavoro e referenti;- predisposizione del Bilancio Sociale ed individua le modalità di presentazione.
Commissione valutazione	<ul style="list-style-type: none">- esprimere il proprio parere sul superamento del periodo di formazione e di prova per il personale docente ed educativo.
Commissione Formazione Classi	<ul style="list-style-type: none">- collaborazione con il D.S. per la formazione delle future classi, sulla base dei profili ricavati dagli strumenti di rilevazione, garantendo il criterio di equi-eterogeneità.
Gruppo di lavoro sull'inclusione (GHLI)	<ul style="list-style-type: none">- supportare il collegio docenti nella definizione e realizzazione del Piano per l'inclusione;- supportare i docenti contitolari e i consigli di classe nell'attuazione dei PEI;- verificare il processo di inclusione.

Docenti di potenziamento e organico Covid

Nell'ambito dell'organico dell'autonomia nell'Istituto sono presenti:

- Scuola Primaria: 4 docenti di potenziamento su posto comune e 1 di sostegno;
- Scuola Secondaria di primo grado: 3 docenti (A022 - Italiano, storia, geografia nella scuola secondaria di I grado; AB25 - lingua inglese e seconda lingua comunitaria nella scuola secondaria di I grado; ADMM - sostegno).

I docenti dell'organico del potenziamento prestano il proprio servizio in tutti i plessi scolastici. L'esigenza progettuale per la quale erano stati richiesti docenti di area umanistica fa riferimento alla necessità di realizzare attività di prima alfabetizzazione per gli alunni stranieri, per permettere il successivo passaggio all'apprendimento della lingua italiana per lo studio, nel duplice intento di agevolare il percorso di tali alunni e di consentire un migliore svolgimento dell'attività didattica con tutti gli alunni delle classi interessate.

L'organico docenti Covid negli ultimi due anni è stato impiegato in azioni di supporto e potenziamento nelle classi per favorire il rispetto della gestione dei gruppi secondo le norme anticontagio previste dal protocollo scolastico.

Organizzazione Uffici Amministrativi



La Scuola Primaria "A. Manzoni" ospita gli uffici di Segreteria. Il DSGA è un'assistente amministrativa facente funzione per il terzo anno di seguito. L'organizzazione prevede una suddivisione per aree di lavoro ed è la seguente:

Organizzazione	Compiti segreteria
DSGA	- gestire il bilancio; - sovrintendere ai servizi generali amministrativo-contabili e curarne l'organizzazione svolgendo funzioni di coordinamento, promozione delle attività e verifica dei risultati conseguiti, rispetto agli obiettivi assegnati - organizzare autonomamente l'attività del personale ATA nell'ambito delle direttive del dirigente scolastico.
Ufficio Protocollo	- protocollare e inviare documentazione all'utenza interna ed esterna della scuola; - tenuta albo sindacale e dell'Istituto; - infortuni alunni e personale della scuola.
Ufficio Acquisti	- gestione bandi di gara; - richiesta preventivi ordinazione materiale.
Ufficio per la didattica	- anagrafe alunni; - iscrizioni; - esami Scuola Secondaria; - deroghe alunni disabili; - inserimento dati SIDI e statistiche; - tenuta fascicoli personali; - rilascio certificazioni, dichiarazioni e attestati di frequenza.
Ufficio Personale Docente - ATA	- tenuta fascicolo personale; - gestione assenze; - rilascio certificazioni; - contratti di lavoro a tempo determinato; - aggiornamento graduatorie; - ricostruzione della carriera.

Collaborazione con soggetti, reti ed enti del territorio

Per il raggiungimento delle finalità generali che l'Istituto si è prefissato, la scuola, nella sua funzione di centro di formazione culturale, utilizza anche delle risorse esterne, nell'ottica di un rapporto di scambio e di collaborazione finanziaria e didattica tra scuola e territorio circostante. Per questo la scuola collabora con una molteplicità di istituzioni e di associazioni e di esperti. Si sottolinea come spesso tali



collaborazioni siano a titolo gratuito, con un grande arricchimento dell'Istituto per il contributo recato da tali soggetti, associazioni, singoli e famiglie.

La scuola si avvale della collaborazione di Enti e Istituzioni presenti sul territorio:

- Comune
- ULSS
- Gruppi e associazioni culturali (proposte teatrali e di avviamento alla lettura...)
- Protezione civile
- Società sportive
- Polizia locale e Forze dell'ordine
- Biblioteche
- Comitato Genitori e Gruppi di volontari

Piano Triennale della formazione

Il Piano triennale di formazione del personale è finalizzato all'acquisizione di competenze per l'attuazione di interventi di miglioramento e adeguamento alle nuove esigenze dell'Offerta Formativa Triennale. Le priorità di formazione che la scuola intende adottare riflettono le priorità, i traguardi individuati nel RAV, i relativi obiettivi e il Piano di Miglioramento.

I nuovi bisogni formativi emersi evidenziano la necessità di una formazione centrata sulle competenze e sulle nuove tecnologie.

Per il Collegio dei Docenti la formazione obbligatoria non deve prevedere un vincolo minimo di ore annuale o triennale (in presenza, online, autoaggiornamento) lasciando al docente, secondo i suoi bisogni di formazione, la libertà di scelta delle unità formative proposte dalla scuola, dall'ambito e dai vari enti accreditati.

È prevista la possibilità di svolgere attività individuali di formazione scelte liberamente, ma in piena aderenza a PTOF, RAV e Piano di Miglioramento.

Per il personale Docente e Ata si prevedono i seguenti momenti e contenuti formativi:

DOCENTI

- Formazione gestita dall'Ambito Territoriale;
- Formazione per l'aggiornamento disciplinare;
- **Formazione per didattica inclusiva DSA e BES;**
- **Formazione in merito ai temi della disabilità ed inclusione;**
- **Formazione nell'ambito del Piano Nazionale per l'Innovazione Tecnologica;**



- Formazione per la prevenzione del disagio giovanile (corsi cyberbullismo e prevenzione dipendenze a cui partecipano i docenti referenti);
- Formazione dei docenti neoassunti;
- Formazione riguardo ai temi della sicurezza e del pronto intervento;
- Formazione sulla privacy;

ATA

- Formazione riguardo ai temi della sicurezza;
- Formazione in merito alla segreteria digitale;
- Formazione sulla privacy.



Modello organizzativo

PERIODO DIDATTICO: Quadrimestri

Figure e funzioni organizzative

Collaboratore del DS	Sono due i collaboratori del ds, una docente di Primaria e una di Secondaria di primo grado. Collaborano con il dirigente nell'organizzazione e nella gestione ordinaria e aiutano nel coordinamento delle figure di sistema. Coordinano le attività didattiche e la progettualità prevista. Sostituiscono il ds in caso di assenza o impedimento.	2
Staff del DS (comma 83 Legge 107/15)	E' composto dalle fiduciarie di plesso che coordinano ciascun plesso.	6
Funzione strumentale	Sono tre le aree di presidio, relativamente a: - Nuove Tecnologie (docente SSPG); - Orientamento (docente SSPG); - Inclusione (condivisa da docente Primaria e docente SSPG).	4
Capodipartimento	Si riferiscono ai referenti di dipartimento all'interno della SSPG per lettere/religione, matematica/scienze/tecnologia, lingua, arte e immagine, musica, ed. fisica, sostegno,	7
Responsabile di plesso	Sono sei figure strategiche per il coordinamento di ciascun plesso, fanno parte anche del gruppo di staff.	6
Animatore digitale	Si tratta di una figura di riferimento per la	1



promozione della formazione del personale sulle nuove tecnologie, per l'individuazione di soluzioni metodologiche e tecnologiche innovative e sostenibili coerenti con i bisogni della scuola, per il coinvolgimento dell'Istituto al PNSD.

Team digitale	E' un gruppo di lavoro che prevede la partecipazione di 5 docenti: collaboratore del ds, animatore digitale, FS Nuove tecnologie, referente Invalsi, responsabili lab. informatica Primaria (2).	5
Docente specialista di educazione motoria	Dall' a.s. 2022/23 in organico è presente un docente specialista che svolge due ore di ed. motoria in ciascuna classe quinta per un totale di 10 ore/settimana.	1
Coordinatore dell'educazione civica	E' una docente di scuola primaria che funge da coordinatrice di un gruppo di lavoro sull'educazione civica che comprende un docente Infanzia, un docente Primaria, un docente SSPG.	1
Referenti a vario titolo	Referenti sicurezza, referente bullismo, referente ed. alla salute, ref. alla legalità, ref. analisi Invalsi, referenti NIV, tutor docenti in anno di prova, commissione valutazione. Incarichi organizzativi: responsabili mensa, laboratori, biblioteca, referenti orario, continuità, referenti BES, coordinatori di classe.	85

Modalità di utilizzo organico dell'autonomia



Scuola primaria - Classe di concorso Attività realizzata N. unità attive

Attività di insegnamento/potenziamento
Impiegato in attività di:

Docente primaria • Insegnamento 4
 • Potenziamento
 • Organizzazione
 • Attività alternative

Scuola secondaria di primo grado - Classe di concorso Attività realizzata N. unità attive

Attività di potenziamento/insegnamento italiano.
Impiegato in attività di:

A022 - ITALIANO, STORIA, GEOGRAFIA NELLA SCUOLA SECONDARIA DI I GRADO • Insegnamento 1
 • Potenziamento
 • Organizzazione

Attività di insegnamento/potenziamento
Impiegato in attività di:

AB25 - LINGUA INGLESE E SECONDA LINGUA COMUNITARIA NELLA SCUOLA SECONDARIA I GRADO (INGLESE) • Insegnamento 1
 • Potenziamento



Organizzazione Uffici e modalità di rapporto con l'utenza

Organizzazione uffici amministrativi

Direttore dei servizi generali e amministrativi

Le funzioni assegnate al dsga sono molteplici: gestire il bilancio, sovrintendere ai servizi generali amministrativo-contabili e curarne l'organizzazione svolgendo funzioni di coordinamento, promozione delle attività e verifica dei risultati conseguiti rispetto agli obiettivi assegnati; organizzare autonomamente l'attività del personale ATA nell'ambito delle direttive del dirigente.

Ufficio protocollo

Protocollare e inviare documentazione all'utenza interna ed esterna della scuola; tenuta albo sindacale e dell'Istituto; infortuni alunni e personale della scuola.

Ufficio acquisti

Gestione bandi di gare; richiesta preventivi ordinazione materiale.

Ufficio per la didattica

Anagrafe alunni, iscrizioni, esami SSPG, deroghe alunni disabili, inserimento dati SIDI e statistiche, tenuta fascicoli personali, rilascio certificazioni, dichiarazioni e attestati di frequenza.

Ufficio per il personale A.T.D.

Tenuta fascicolo personale, gestione assenze, rilascio certificazioni, contratti di lavoro a TD, aggiornamento graduatorie, ricostruzione di carriera.

Servizi attivati per la dematerializzazione dell'attività



Organizzazione

Organizzazione Uffici e modalità di rapporto con l'utenza

PTOF 2022 - 2025

amministrativa

Registro online www.ic1montecchio.edu.it

Pagelle on line

Modulistica da sito scolastico www.ic1montecchio.edu.it



Reti e Convenzioni attivate

Denominazione della rete: Rete Ambito 7

Azioni realizzate/da realizzare

- Formazione del personale

Risorse condivise

- Risorse professionali
- Risorse strutturali
- Risorse materiali

Soggetti Coinvolti

- Altre scuole

Ruolo assunto dalla scuola
nella rete:

Partner rete di ambito

Denominazione della rete: Rete Sicurete

Azioni realizzate/da realizzare

- Formazione del personale
- Attività amministrative

Risorse condivise

- Risorse professionali
- Risorse materiali



Soggetti Coinvolti

- Altre scuole

Ruolo assunto dalla scuola
nella rete:

Partner rete di scopo

Denominazione della rete: Rete RTS - Rete Territoriale Servizi

Azioni realizzate/da realizzare

- Formazione del personale
- Attività amministrative

Risorse condivise

- Risorse professionali
- Risorse materiali

Soggetti Coinvolti

- Altre scuole

Ruolo assunto dalla scuola
nella rete:

Partner rete di scopo

Denominazione della rete: Reti di Comunità

Azioni realizzate/da realizzare

- Formazione del personale
- Attività didattiche



Risorse condivise

- Risorse professionali

Soggetti Coinvolti

- Altre associazioni o cooperative (culturali, di volontariato, di genitori, di categoria, religiose, ecc.)
- Autonomie locali (Regione, Provincia, Comune, ecc.)

Ruolo assunto dalla scuola
nella rete:

Partner rete di scopo

Denominazione della rete: Rete Scuole Infanzia Provincia di Vicenza

Azioni realizzate/da realizzare

- Formazione del personale
- Attività didattiche

Risorse condivise

- Risorse professionali
- Risorse materiali

Soggetti Coinvolti

- Altre scuole

Ruolo assunto dalla scuola
nella rete:

Partner rete di ambito

Denominazione della rete: Rete FAMI



Azioni realizzate/da realizzare

- Attività didattiche

Risorse condivise

- Risorse materiali

Soggetti Coinvolti

- Altre scuole
- Altre associazioni o cooperative (culturali, di volontariato, di genitori, di categoria, religiose, ecc.)

Ruolo assunto dalla scuola
nella rete:

Partner rete di scopo



Piano di formazione del personale docente

Titolo attività di formazione: Formazione gestita dall'ambito

Comprendono le proposte formative che vengono gestite dall'ambito di appartenenza destinate ai docenti di tutti gli ordini.

Collegamento con le priorità del PNF docenti

Autonomia didattica e organizzativa

Destinatari

Docenti di ogni ordine

Modalità di lavoro

- Laboratori
- Workshop

Formazione di Scuola/Rete

Attività proposta dalla rete di ambito

Titolo attività di formazione: Formazione per didattica inclusiva DSA e BES

Formazione rivolta a tutti i docenti sul tema dell'inclusione.

Collegamento con le priorità del PNF docenti

Inclusione e disabilità

Destinatari

Docenti impegnati nella realizzazione delle innovazioni



Modalità di lavoro

- Laboratori
- Workshop
- Mappatura delle competenze

Formazione di Scuola/Rete

Attività proposta dalla singola scuola

Titolo attività di formazione: Formazione nell'ambito del PNSD

Formazione per l'innovazione tecnologica

Collegamento con le priorità del PNF docenti

Competenze digitali e nuovi ambienti di apprendimento

Destinatari

Tutti i docenti

Modalità di lavoro

- Laboratori
- Workshop
- Comunità di pratiche

Formazione di Scuola/Rete

Attività proposta dalla singola scuola

Titolo attività di formazione: Formazione per la prevenzione del disagio

Formazione sulla prevenzione delle dipendenze, su bullismo e cyberbullismo.



Collegamento con le priorità
del PNF docenti

Inclusione e disabilità

Destinatari

Docenti impegnati nella realizzazione delle innovazioni

Modalità di lavoro

- Laboratori
- Workshop

Formazione di Scuola/Rete

Attività proposta dalla rete di ambito

Titolo attività di formazione: Formazione docenti neo-assunti

Percorso per docenti neo-assunti

Collegamento con le priorità
del PNF docenti

Autonomia didattica e organizzativa

Destinatari

Docenti neo-assunti

Modalità di lavoro

- Laboratori
- Workshop
- Ricerca-azione
- Comunità di pratiche

Formazione di Scuola/Rete

Attività proposta dalla rete di ambito

Titolo attività di formazione: Formazione su sicurezza e



privacy

Sicurezza e privacy

Collegamento con le priorità
del PNF docenti

Autonomia didattica e organizzativa

Destinatari

Tutti i docenti

Modalità di lavoro

• Workshop

Formazione di Scuola/Rete

Attività proposta dalla rete di scopo



Piano di formazione del personale ATA

Formazione su sicurezza e privacy

Descrizione dell'attività di formazione La rilevazione dei rischi e delle condizioni igienico- ambientali

Destinatari Personale Collaboratore scolastico

Modalità di Lavoro

- Attività in presenza
- Formazione on line

Formazione di Scuola/Rete Attività proposta dalla rete di scopo

Formazione sulla segreteria digitale

Descrizione dell'attività di formazione La collaborazione nell'attuazione dei processi di innovazione dell'istituzione scolastica

Destinatari Personale Amministrativo

Modalità di Lavoro

- Attività in presenza
- Formazione on line

Formazione di Scuola/Rete Attività proposta dalla singola scuola